

BILANCIO SOCIALE ANNO 2022



Fondazione per la famiglia
Profumo di Betania Onlus



BILANCIO SOCIALE ANNO 2022



Fondazione per la famiglia
Profumo di Betania Onlus

INDICE

Lettera del Presidente	pag. 06	9. SERVIZI OFFERTI	pag. 22
Lettera del Direttore	pag. 07	10. FORMAZIONE	pag. 23
Note metodologiche	pag. 08	11. GRUPPI PROPOSTI	pag. 25
		12. FLUSSI PRESA IN CARICO	pag. 26
		13. NUOVI SVILUPPI	pag. 30
		14. BANDI E PROGETTI	pag. 32
		14. 25ESIMO ANNIVERSARIO	pag. 35
Parte Uno - La Fondazione		Parte Due - Bilancio sociale e dati	
1. CHI SIAMO		BILANCIO 2022: COSTI RICAVI	pag. 40
Dati utili	pag. 10	DATI FONDAZIONE	pag. 42
Natura e forma giuridica	pag. 10	DATI CONSULTORIO SARONNO	pag. 44
La riforma del terzo settore	pag. 10	DATI CONSULTORIO GALLARATE	pag. 48
Mission	pag. 11	DATI CONSULTORIO BUSTO A. E VALLE	pag. 52
Carta dei servizi	pag. 11	DATI CONSULTORIO BRUZZANO	pag. 56
CdA	pag. 12		
GDPR	pag. 12		
Revisore legale OdV	pag. 12		
Sistema di misurazione	pag. 12		
Obiettivi	pag. 13		
Principi ispiratori	pag. 13		
2. MAPPA	pag. 14		
3. STORIA DELLA FONDAZIONE	pag. 15		
4. DECANATI	pag. 15		
5. ORGANIGRAMMA GENERALE	pag. 16		
6. STRUTTURA GESTIONALE	pag. 17		
7. MAPPATURA DEGLI STAKEHOLDER DELLA FONDAZIONE	pag. 20		
8. LE NOSTRE PRINCIPALI AZIONI DI INTERVENTO	pag. 21		

LETTERA DEL PRESIDENTE

Ho cercato nel dizionario etimologico e ho scoperto che la parola bilancio deriva dal *“pesar con la bilancia”*... allora ho provato a chiedermi cosa possiamo mettere su questi benedetti piatti della bilancia al termine di un anno sociale.

Sicuramente ci sono le fatiche, le ore di lavoro, di ascolto, di accoglienza, di programmazione e progettazione... ci sono le interminabili riunioni o le infinite scartoffie che la nostra burocrazia porta con sé. Dall'altra però non ci sono solo numeri, ma ci sono soprattutto volti, storie, avventure. I volti dei tanti operatori che con competenza ed impegno servono la nostra Fondazione. Poi ci sono i volti di tanti uomini e donne, giovani, adolescenti, mamme e papà, genitori e figli che ogni anno bussano alla porta dei nostri consultori.

E dove pende la nostra bilancia? Mi auguro sempre di più sul secondo piatto... Mi auguro che non si perdano mai di vista i volti... che i numeri, le cifre, non soffochino mai gli sguardi di quei volti che sono come la trama e l'ordito del nostro essere Fondazione per la Famiglia Profumo di Betania onlus.

Ecco allora che questo bilancio sociale che vi trovate tra le mani sia il riassunto del racconto di un anno ma che sia soprattutto il riassunto di tutti i volti che si sono affacciati sui nostri ambienti, riassunto di tutte le storie, ferite, risolte, gioiose, faticose che hanno riempito, ore, giorni mesi del 2022.

E mi piace concludere con una storiella che dice così: “Un giorno un uomo fa la conoscenza di un nuovo mestiere, lo spaccapietre e vuole saperne di più. C'erano degli uomini che scalpellavano grossi frammenti di roccia per ricavare degli squadrati blocchi di pietra. Va dal primo e gli chiede: «Salve, che fai?». L'uomo gli risponde: «Non lo vedi? sto tagliando delle pietre!». Un po' più giù ne vede un altro che taglia sempre le pietre ma sta fischiando allegramente, «Salve, cosa fai?», domanda- «Ma come, non lo vedi? Sto costruendo un muro!». Infine giunse quasi in cima alla collina. Là c'era un terzo, spacca sempre le pietre e nello stesso tempo canticchia una canzone. Anche a lui chiede cosa stia facendo e il terzo gli risponde sorpreso: «Cosa faccio? Ma non lo vedi? -rispose l'uomo, sorridendo con fierezza- sto costruendo una Cattedrale!». E con il braccio indicò la valle dove si stava innalzando una grande costruzione, ricca di colonne, di archi e di guglie di pietra grigia, puntate verso il cielo”...

Le fatiche che ogni anno porta con sé non sono vane o inutili, vorrei augurare ad ogni persona che offre il suo contributo alla nostra Fondazione di poter vedere all'orizzonte di ogni fatica lo stagliarsi di una stupenda cattedrale.



Don Luigi Pisoni
Presidente

LETTERA DEL DIRETTORE

Il Bilancio sociale del 2022 non può non fare i conti con quella che viene genericamente definita la **“ripar-tenza”**, così sospirata, dopo i lunghi ed incerti mesi della pandemia. Ed è anche l'occasione per ricordare il grande processo di adattamento e di innovazione che tutti i Consultori della Fondazione hanno dovuto attraversare, per garantire quella continuità di ascolto e di servizio alle persone, alle famiglie e alle istituzioni del territorio, che mai è venuta a mancare, nemmeno nei periodi di più rigoroso lockdown, fin dai primi mesi del 2020.

Così, i nostri consultori hanno garantito la **continuità di un servizio pienamente “pubblico”**, da un lato perfettamente inserito e armonizzato nel sistema sanitario e socio-assistenziale regionale, ma anche offerto con relazionalità, accoglienza e flessibilità, stile ispirato dalla propria soggettività culturale, organizzativa e valoriale, di ente di *“welfare civile plurale”*. Nel 2022 in tutti i consultori familiari afferenti alla Fondazione per la Famiglia Profumo di Betania onlus (di Saronno, di Gallarate, di Busto A.- Valle Olona, di Bruzzano-MI) si è attuato un progressivo percorso di rientro alla normalità, soprattutto alla modalità in presenza, senza però cancellare le innovazioni connesse al lavoro **“in digitale”** (che può essere ancora utilizzato, a determinate condizioni, nell'ascolto diretto agli utenti, e soprattutto come supporto al lavoro di rete e collaborazione tra istituzioni).

Punto qualificante delle attività dell'anno è stata una rinnovata attenzione alle attività di prevenzione e di promozione della salute, attraverso l'attivazione di **nuovi gruppi** (modalità preziosa, che allarga la platea dei destinatari e valorizza la circolarità di scambio tra i partecipanti e agevola dinamiche di auto-mutuo aiuto). È stato inoltre **prioritario l'ampliamento dell'offerta di supporto psicologico** a persone, coppie e famiglie, in funzione delle nuove richieste connesse alla pandemia e al suo impatto sul benessere relazionale e psicologico delle famiglie e delle persone (ansia, paura del contatto con gli altri, isolamento sociale, timore del futuro...).

È cresciuto infine **l'investimento e il coinvolgimento della Fondazione in progetti di rete**, con la partecipazione a progetti su bandi (in tutte le varie fasi, dalla costruzione delle reti alla progettazione delle attività, fino alla loro attuazione concreta). Prima ancora che l'offerta di nuovi servizi (pur importante), la finalità prioritaria di questa linea di attività è stata soprattutto l'attivazione e il rafforzamento delle reti e delle collaborazioni sul territorio, attraverso la co-progettazione e la gestione condivisa di nuovi interventi. Ripensare il 2022 in questo Bilancio sociale significa anche rispondere alla domanda: come è cambiato il nostro lavoro dopo la pandemia? Difficile dare una risposta univoca, anche perché le stesse domande e sofferenze che gli utenti ci hanno proposto mostrano sia elementi di continuità che forti discontinuità, che probabilmente emergeranno con maggiore chiarezza anche nei prossimi mesi. Possiamo però dire che la Fondazione ha accettato **la sfida del cambiamento**, anche grazie all'impegno e al consapevole sforzo messo in campo da tutti gli operatori. I dati delle prossime pagine documentano e confermano con chiarezza questa mix di continuità e di novità, tipico di un anno di transizione, come è sicuramente stato il 2022.



M. Gabriella Ottonelli
Direttore Generale



NOTA METODOLOGICA

L'obiettivo del Bilancio Sociale mira a far conoscere le finalità istituzionali della Fondazione e i principi valoriali che guidano l'operatività e al tempo stesso illustrare i servizi offerti, i progetti e le attività realizzate, nonché evidenziare i risultati raggiunti durante il periodo di riferimento.

Il documento è articolato in 2 sezioni.

- La **prima** è dedicata alla presentazione della Fondazione e le relative informazioni più specifiche quali: l'identità, la mission, gli obiettivi, la storia, i valori e gli stakeholders, altre informazioni sulle prospettive per il futuro.

Una parte di questa sezione descrive **l'assetto organizzativo** che la Fondazione mette in atto per raggiungere gli obiettivi preposti, offrendo dati e informazioni in merito alla Struttura, al governo e all'amministrazione, nonché le modalità di effettuazione del Monitoraggio svolto dall'organo di controllo.

- La seconda parte presenta **l'operato della Fondazione** nel suo insieme **e dei relativi quattro consultori familiari**. Si presenta: la qualificazione delle risorse umane presenti in ciascuna Unità di offerta, la tipologia di **utenza**, il numero delle **prestazioni** dei servizi consultoriali erogati psicosociali, sanitari, interventi di gruppo e nelle scuole. In ultimo si riporta la **Situazione economico-finanziaria** della Fondazione.

Nella Fondazione la rendicontazione sociale coincide con il lavoro "ordinario" di raccolta dati che si materializza nel corso dell'intero anno in quanto è connaturato al metodo adottato per l'erogazione dei servizi svolto durante l'anno, anche se la l'elaborazione del documento di Bilancio Sociale si concretizza in un determinato periodo. Per la redazione del Bilancio Sociale è stato creato un gruppo di lavoro (Simone Grillo, Lorenzo Zuccari, Valentina Fregola, Anna Coen, Giuseppe Giglio) che ha fatto riferimento principalmente alle linee guida del Ministero del lavoro e delle Politiche sociali pubblicate con il decreto 4 luglio 2019 (GU n.186 del 9-8-2019).

Infine, in conformità alle Linee guida per la redazione del bilancio sociale degli enti del terzo settore ai sensi dell'art. 14 comma 1, decreto legislativo n.117/2017 i principi di redazione del bilancio sociale sono:

- I. rilevanza;
- II. completezza;
- IV. neutralità;
- V. competenza di periodo;
- VI. comparabilità;
- VII. chiarezza;
- VIII. veridicità e verificabilità;
- IX. attendibilità;
- X. autonomia delle terze parti.

L'approvazione del Bilancio Sociale è avvenuta dal Consiglio di Amministrazione successivamente all'approvazione del Bilancio Economico.

Il documento verrà pubblicato sul sito.

PARTE UNO LA FONDAZIONE



DATI UTILI

Denominazione: Fondazione per la Famiglia Profumo di Betania onlus
 Accreditata con DGR. N. 8726 del 01.10.2013
 Riconoscimento Ente Unico DGR. N. 7910 del 03.06.2019
 Sede Legale: Piazza Libertà 6, 21013 Gallarate (VA)

Contatti: tel. 0331.777814 - fax. 0331.246501
 email: direzione@fondazionebetania.it
 pec: fondazioneft2@pec.it
 privacy: privacy@fondazionebetania.it
 Organismo di Vigilanza: odv@fondazionebetania.it



NATURA E FORMA GIURIDICA

La Fondazione per la Famiglia Profumo di Betania Onlus è una fondazione di partecipazione, i cui soci sono le parrocchie dei decanati di Saronno, Gallarate, Busto A. e Valle Olona.

La Fondazione raggruppa quattro consultori Familiari federati a Fe.L.Ce.A.F. (Federazione Lombarda Centri di Assistenza alla Famiglia); Fe.L.Ce.A.F raccoglie circa 80 consultori familiari di ispirazione cristiana sul territorio lombardo, all'interno del progetto regionale di rilancio e sviluppo dei consultori di ispirazione cristiana promosso dalla Fondazione Servire la Famiglia.

La scelta della forma giuridica della fondazione permette al sistema di gestire i quattro consultori di riferimento attraverso un unico organismo di governance unificata (il Consiglio di Amministrazione) senza depotenziare il livello locale (i coordinatori delle varie sedi di consultorio). La partecipazione locale è garantita anche dalla partecipazione delle parrocchie all'assemblea dei partecipanti della fondazione territoriale.

Il Consultorio Familiare è un servizio istituito dalla legge n. 405 del 29 luglio 1975 per *operare a favore della salute psicofisica della donna e della famiglia nelle aree della maternità, dell'affido e dell'adozione, della procreazione responsabile, della prevenzione e della sessualità, accompagnando le famiglie nei diversi momenti del loro ciclo di vita che possono richiedere interventi di supporto sia sanitari, sia psico-sociali.*



LA RIFORMA DEL TERZO SETTORE

In previsione dell'iscrizione al Registro Unico del Terzo Settore (RUNTS) la Fondazione ha registrato il nuovo Statuto a Milano DP I il 15 marzo 2021 al n. 21265 s. 1Tin e assumerà nella propria denominazione la qualifica di "Ente del Terzo Settore", nell'acronimo "ETS", ai sensi dell'art. 12 d.lgs. n. 117/2017.



MISSION

La "Mission" di riferimento della Fondazione è quella della Confederazione Italiana Consulori Familiari di Ispirazione Cristiana "Promozione della cultura della Famiglia, Sensibilizzazione sui temi della famiglia e dei servizi nel territorio lombardo, Assistenza Socio-Sanitaria alla Famiglia attraverso i Servizi dei Consulori Familiari secondo una visione cristiana della persona", attraverso l'ascolto e l'accoglienza senza alcuna discriminazione.



CARTA DEI SERVIZI

La Carta dei Servizi è lo strumento con il quale si fornisce tutte le informazioni relative ai servizi offerti dai Consulori della Fondazione, con le finalità di:

- definire i criteri per l'accesso ai servizi,
- indicare le modalità di erogazione delle prestazioni
- definire le condizioni per facilitare la valutazione da parte degli utenti, *definire le procedure per assicurare la tutela degli utenti.

La Carta dei Servizi di ciascun Consultorio Familiare permette agli utenti e agli operatori di conoscere in trasparenza:

- l'ente che gestisce il servizio,
- le sue modalità di funzionamento,
- i diversi servizi offerti,
- i fattori di qualità, gli indicatori e gli standard di qualità garantiti,
- le modalità di rilevazione della soddisfazione dell'utente, e la sua partecipazione al miglioramento continuo del servizio e del reclamo.



CDA - CONSIGLIO DI AMMINISTRAZIONE

Il Consiglio di Amministrazione della Fondazione è l'organo amministrativo con poteri di ordinaria e straordinaria amministrazione della Fondazione, avvalendosi delle funzioni e dei poteri del Presidente o del Direttore Generale.

Il Consiglio di Amministrazione orienta e guida strategicamente gli sviluppi della Fondazione, orienta e determina le linee guida della Fondazione in collaborazione con il Direttore Generale, adotta eventuali regolamenti interni, definisce la struttura operativa, approva Bilancio Consuntivo di Esercizio e di Previsione, approva il Bilancio Sociale, nomina l'Organismo di Vigilanza, nomina il Direttore Generale e i coordinatori delle U.O. Il Consiglio di Amministrazione è eletto ogni tre anni; i membri possono essere riconfermati per due mandati consecutivi.



GDPR

Ciascun Consultorio garantisce il trattamento dei dati personali nel rispetto dei diritti, delle libertà fondamentali, nonché della dignità delle persone fisiche, con particolare riferimento alla riservatezza e all'identità personale, in adempimento del Regolamento UE 2016/679.



REVISORE LEGALE E ORGANISMO DI VIGILANZA

La Fondazione si avvale dei due organi preposti a vigilare sul corretto operato, ovvero il Revisore Legale e l'Organismo di Vigilanza (monocratico). Entrambi sono organi esterni e indipendenti e si relazionano con il CDA.



SISTEMA DI MISURAZIONE E CONTROLLO

Ciascun Consultorio mette a disposizione degli utenti un "questionario" anonimo, inviato via mail o cartaceo, per esplicitare il gradimento o meno del servizio ricevuto. Al fine di migliorare la struttura e il servizio, l'utente può formulare reclami o suggerimenti, che sono trattate da ciascun Coordinatore di Struttura. La Direzione recepisce le criticità e/o le eventuali segnalazioni, verifica gli estremi delle segnalazioni e predispone le eventuali "azioni correttive e/o di miglioramento". La Fondazione si avvale anche dei piani di autocontrollo cadenzato dei Fascicoli Socio Sanitari, delle Customer degli utenti e degli operatori.



OBIETTIVI

I Consultori Familiari della Fondazione per la Famiglia Profumo di Betania onlus hanno l'**obiettivo di aiutare a leggere le continue sfide nell'ambito delle relazioni familiari**, valorizzando la famiglia come comunità solidale all'interno della quale tutti i componenti possano trovare le risorse utili per superare continue difficoltà, ispirandosi ai principi cristiani della persona e della famiglia.

Ovvero obiettivo principale del servizio è affrontare i vari problemi inerenti la vita (di coppia, le relazioni familiari, la sessualità, la procreazione e l'educazione dei figli, difficoltà legate ai percorsi di crescita, alla costruzione dell'identità e alle relazioni con gli altri) agendo sul fronte promozionale e preventivo proponendosi come una risorsa per le persone che manifestano l'esigenza di trovare un ambito di ascolto, accompagnamento, accoglienza, promozione, prevenzione, professionalità.



PRINCIPI ISPIRATORI

CENTRALITÀ DELLA PERSONA

PROMOZIONE E PREVENZIONE

EGUAGLIANZA

TRASPARENZA E CORRETTEZZA

PARTECIPAZIONE

EFFICACIA ED EFFICIENZA

L'ente gestore è dotato di codice etico.

Ai sensi della norma del D.P.R. 14.01.99 sono escluse dalle prestazioni consultori quelle relative all'interruzione di gravidanza.

LE NOSTRE SEDI

La Fondazione per la Famiglia Profumo di Betania onlus - raggruppa quattro Consultori Familiari di cui tre (Saronno, Gallarate, Busto A. -Valle Olona) fanno riferimento ad ATS Insubria, uno (Bruzzano) fa riferimento all'ATS Milano Città Metropolitana.

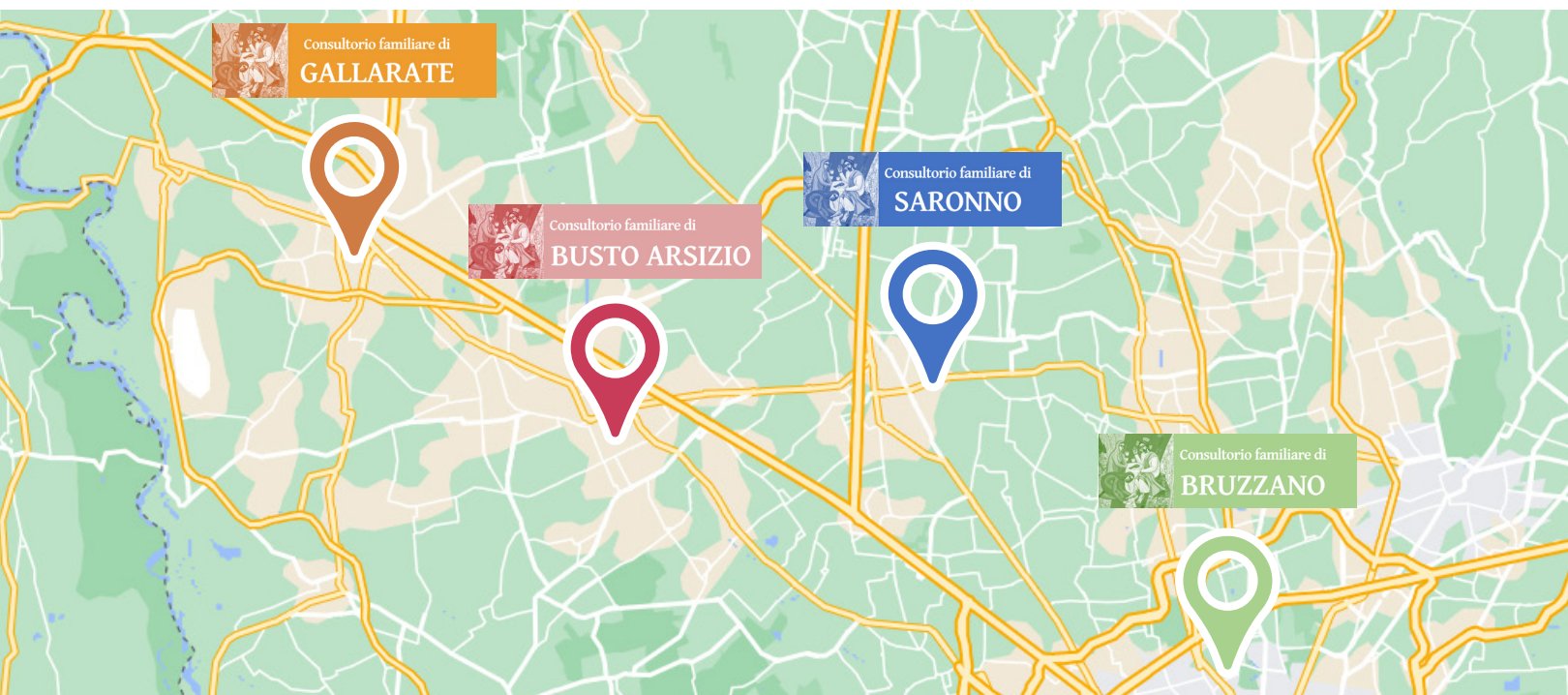

DECANATI

Ai sensi dell'art. 4 dello Statuto della Fondazione, le parrocchie del decanato di Saronno, Gallarate, Busto Arsizio - Valle Olona che hanno richiesto di essere soci della Fondazione in qualità di "Partecipanti" sono:

DECANATI	TOT. PARROCCHIE	TOT. SOCI PARTECIPANTI	TOT. NON PARTECIPANTI
SARONNO	21	20	1
GALLARATE	36	15	21
BUSTO ARSIZIO	13	13	-
VALLE OLONA	14	7	7

STORIA DELLA FONDAZIONE

1975 - BUSTO ARSIZIO-VALLE OLONA

Il Consultorio per la Famiglia di Busto Arsizio nasce nel 1975. Accreditato con DGR n. 857 e delibera n. 10302 del 16.09.2002.

1976 - SARONNO

Il Centro di Consulenza per la Famiglia di Saronno nasce nel 1976. Accreditato con DGR n. 14359 del 30.09.2003.

1982 - MILANO - BRUZZANO

Il Consultorio "Il Caminetto" di Bruzzano nasce nel 1982. Accreditato con DGR n. 6522 del 30.01.2008.

1996 - GALLARATE

Il Consultorio per la Famiglia di Gallarate nasce nel 1996. Accreditato con DGR n. 183 del 30.06.2010.

FONDAZIONE

La Fondazione viene costituita nel 2013: accreditata con DGR n. 8726. Voltura dei consultori con DDG n°8726.

Riconoscimento Ente Unico di più UdO con DGR n° 5880 del 22.06.2016.

Riconoscimento Ente Unico compreso Busto A. con DGR n° 7910 del 03.06.2019.

ORGANIGRAMMA GENERALE



STRUTTURA GESTIONALE: ORGANIGRAMMA 2022



MARIA GABRIELLA OTTONELLI
Direttore Generale

Amministrazione: **Chiara Orbelli**
Referente POP: **Lorenzo Zuccari**
Referente Sanitario: **Lorenzo Zuccari**
Comunicazione: **Simone Grillo**

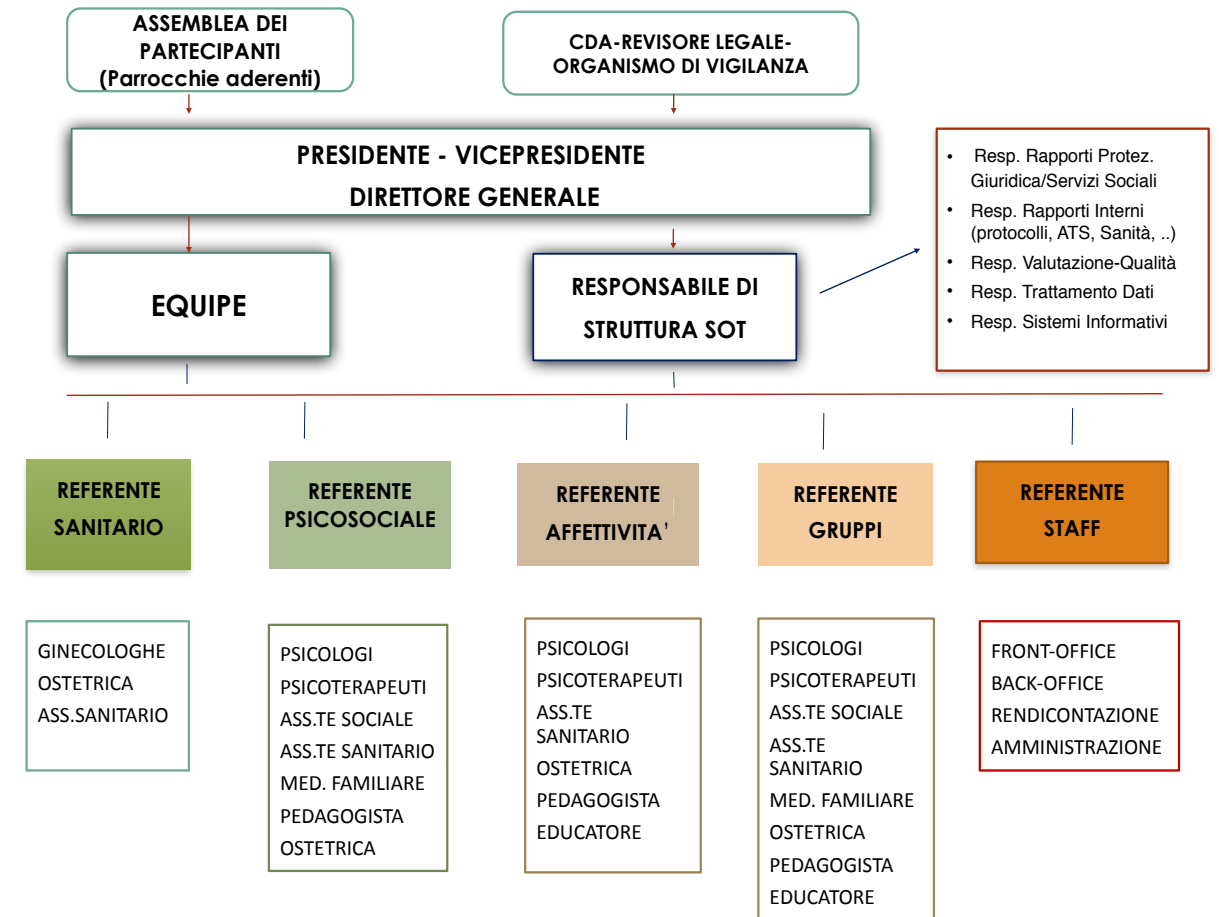

Maria Gabriella Ottonelli
Coord. SOT Saronno

 Anna Coen
Coord. SOT Milano Bruzzano

 Valentina Fregola
Coord. SOT Gallarate

Maria Gabriella Ottonelli
Coord. SOT Busto A. Valle Olona

REFERENTE SANITARIA **REF. AREA PSICOSOCIALE** **REF. AREA AFFETTIVITÀ E AREA GRUPPI** **REFERENTE STAFF**

 Giulia Guzzon
Saronno

 Cristina Martegani
Saronno

 Cristina Ceriani
Saronno

 M. Stella Genovesi
Saronno

 Noemi Croci
Gallarate

 Anna Orsini
Gallarate

 Monica Pincioli
Gallarate

 Chiara Cislaghi
Gallarate

 Ivana Landini
Busto A.

 Chiara Vadala'
Busto A.

 Silvia Bagatella
Gallarate

 Marzia Bettinelli
Busto A.

 Paola Gezzi
Bruzzano

 Elena Aureli
Bruzzano

 Samuela Grillo
Busto A.

 Marta Castelli
Bruzzano

 Giuseppe Giglio
Busto A.

 Elena Aureli
Bruzzano





MAPPATURA DEGLI STAKEHOLDER

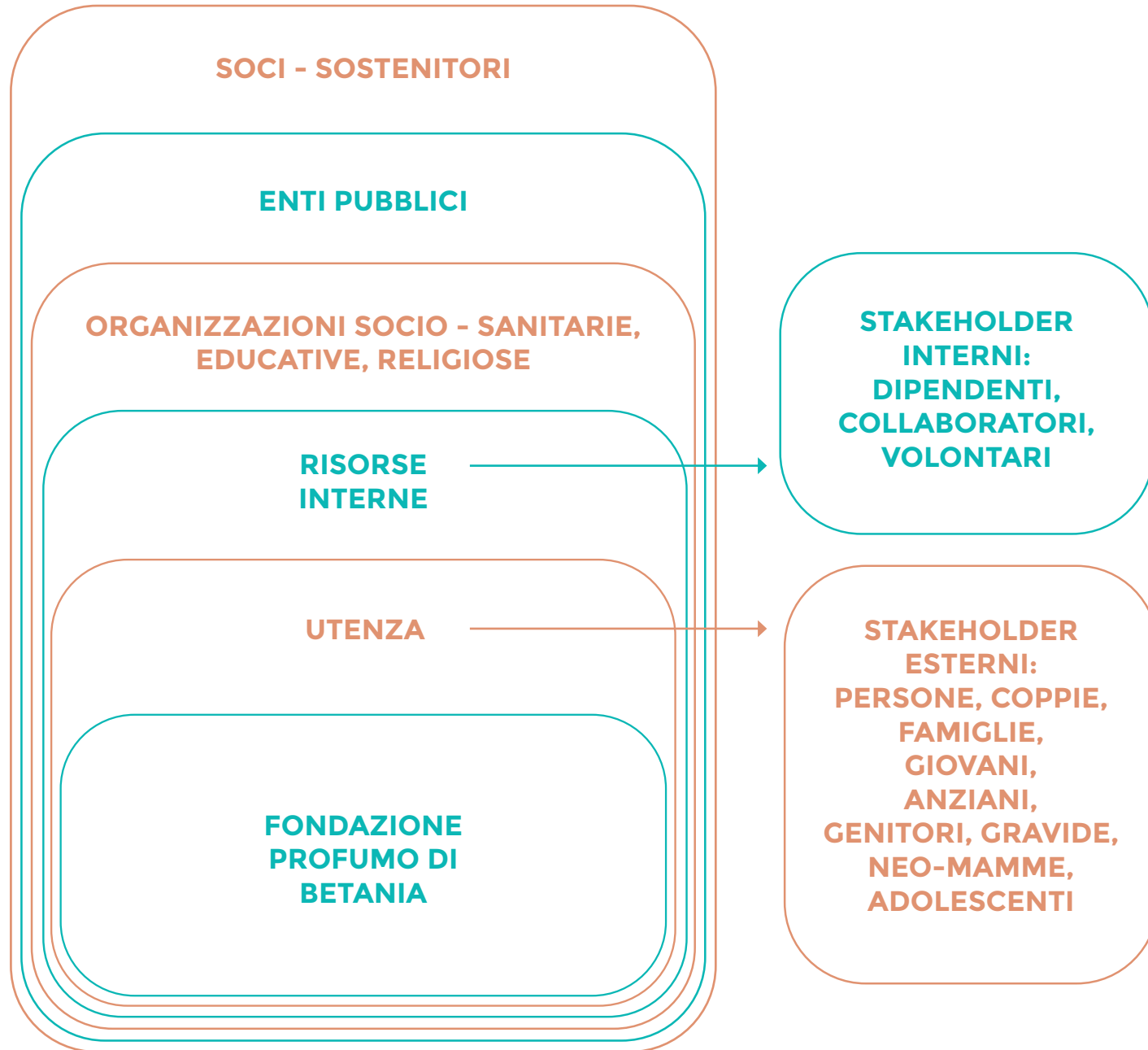

LE NOSTRE PRINCIPALI AZIONI DI INTERVENTO



SERVIZI OFFERTI

La Fondazione, attraverso le sue unità di offerta territoriali (consultori), articola le sue attività in:

AREA SANITARIA-OSTETRICO/GINECOLOGICA

Visite e controlli in gravidanza, home visiting, consulenze pre e post partum, training prenatali; spazio pesate e allattamento; uso della fascia, corsi per mamma e bambino; visite ginecologiche, prevenzione dei tumori (pap-test).

AREA PSICO-SOCIALE

Consulenze psicologiche, mediazione familiare, legali, pedagogiche, sociali.

AREA DELLA PREVENZIONE E DELL'EDUCAZIONE ALLA SALUTE

Corsi di promozione e sensibilizzazione sui temi dell'educazione, dell'affettività, della sessualità, della preparazione alla vita di coppia, del sostegno alla genitorialità, della preparazione alle diverse fasi di transizione che caratterizzano l'esistenza.

AREA GRUPPI

Incontri finalizzati a promuovere il benessere della persona e della famiglia nelle diverse fasi del ciclo di vita e a favorire il superamento delle condizioni di difficoltà, facilitare la condivisione e lo scambio di esperienze tra i partecipanti, in relazione a specifiche tematiche.

FORMAZIONE

TIPO A

Formazione-Aggiornamento sulla struttura e dinamiche organizzative, sulle indicazioni normative (privacy, anticorruzione, emergenza pandemica)

Formazione-Aggiornamento interna ai CF, con tematiche specifiche e tecniche e partecipazione ad eventi
Tecniche di relazione con gli utenti e i caregiver rispetto alla gestione dei conflitti

TIPO B

Formazione-Aggiornamento su tematiche indicate dai collaboratori di tutta la Fondazione relative a ciascuna specifica professionalità, tenendo presente:

- tipo di utenza
- umanizzazione delle cure





GRUPPI PROPOSTI

NEO GENITORI

CORSI PREPARTO
CORSI POST-PARTO/PESATE/USO DELLA FASCIA
DALL'ALLATTAMENTO ALLO SVEZZAMENTO
MASSAGGIO INFANTILE
PREVENZIONE PER LA SICUREZZA DEL BAMBINO NEL PRIMO ANNO DI VITA
IL CERCHIO DELLE MAMME: PER PARLARNE INSIEME

GENITORI-ADULTI

RIPRENDIAMOCI LA CALMA- TRAINING AUTOGENO
PEDOFILIA
BULLISMO
AFFETTIVITÀ
LE PAROLE PER DIRLO
LETTURA E AZIONI SUL "RITIRO SOCIALE" DEI RAGAZZI

MINORI

LITIGI: ISTRUZIONI PER L'USO
MI MUOVO, GIOCO E IMPARO
EMOTIVAMENTE
UN MOSAICO DI EMOZIONI
C'ERA UNA VOLTA...GIOCHIAMO E CRESCIAMO CON LE FAVOLE
GRUPPO DI PAROLA (PER FIGLI DI GENITORI SEPARATI)
FAI UN PICCOLO PASSO
RIPRENDIAMOCI LA CALMA. TRAININGAUTOGENO

FIDANZATI- COPPIE

PREPARAZIONE AL MATRIMONIO
LABORATORI PER "BUONA RELAZIONE DI COPPIA"

FLUSSI PRESA IN CARICO

Preso in carico per colloqui psico-sociali



Percorsi di gruppi



Percorso gravidanza - Gratuito

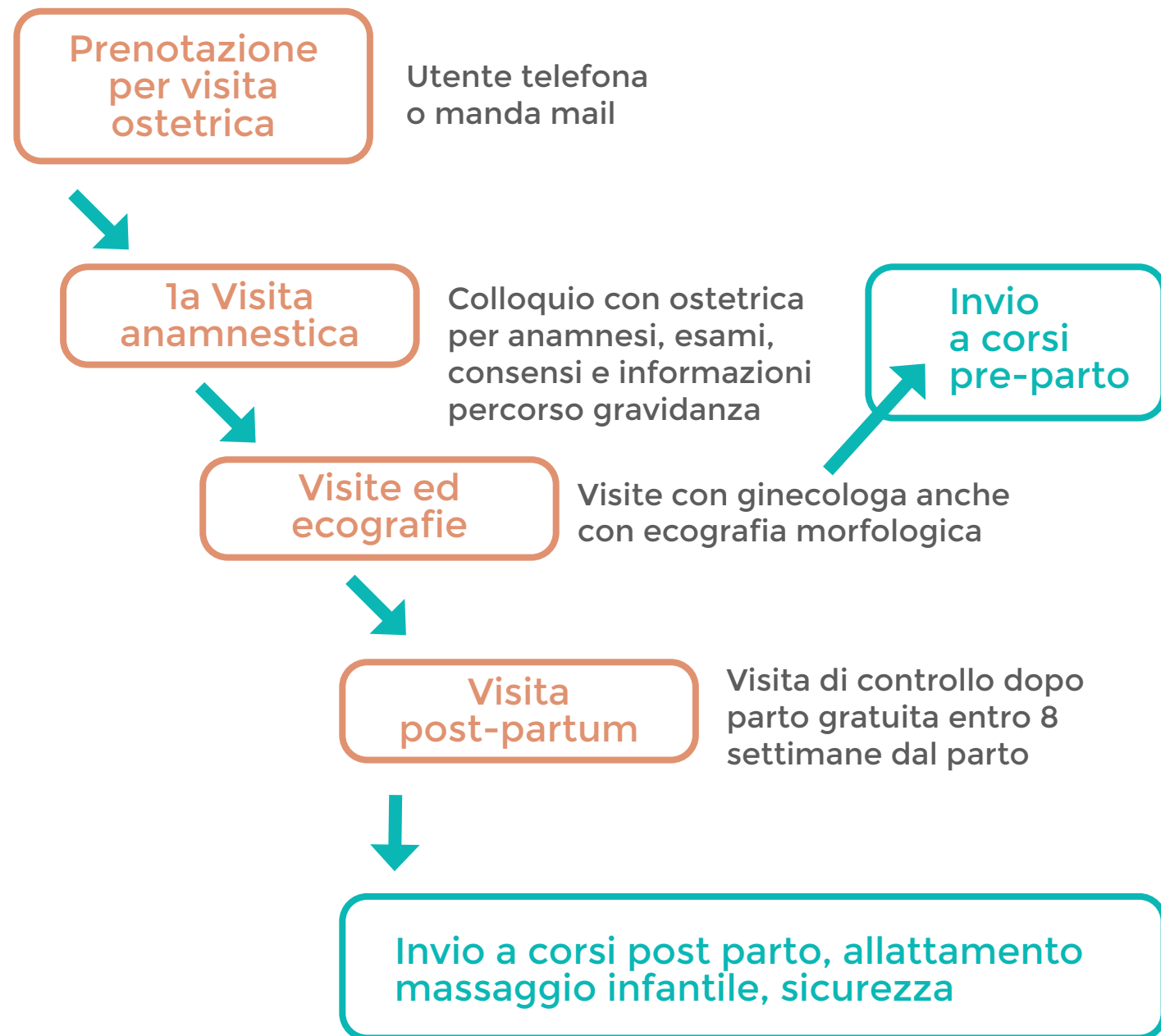

Visite ginecologiche - Prevenzione tumori



NUOVI SVILUPPI

Le attività per l'anno 2022 registrano una lieve ripresa in termini globali di Utenti che hanno avuto accesso ai servizi della Fondazione. Un'attenta analisi evidenzia che il momento storico del "Post-Pandemia" necessita di essere gestito adeguatamente, anche grazie alla professionalità di tutti gli operatori presenti in ciascun Consultorio. Al fine di garantire la stabilizzazione delle consuete attività e della progettazione di nuovi percorsi innovativi, la direzione sarà impegnata anche per l'anno 2023 nei seguenti ambiti:

PRESE IN CARICO CONSULTORIALI

Continuare nella programmazione e nell'offerta delle attività consultoriali, garantendo una corretta presa in carico degli utenti, e nel promuovere iniziative/attività di gruppo di tipo preventivo.

FORMAZIONE

Garantire la prosecuzione della formazione continua degli operatori, volontari e tirocinanti, sia sulle tematiche legate alla propria professionalità, che su quelle legate al Piano Operativo Pandemico (POP); nonché legate alla "gestione di conduzione dei gruppi".

INFORMATIZZAZIONE

Presidiare la funzionalità, nonché l'efficacia e l'efficienza dell'informatizzazione dell'intera organizzazione.

PIANO DI COMUNICAZIONE

Organizzare un evento per i 10 anni della Fondazione; Progettare la struttura del piano comunicativo che intercetti i canali social; revisionare e aggiornare il sito della Fondazione.

ATTIVITÀ ESTERNA

Implementare le attività di prevenzione ed educazione alla salute con gli attori del territorio e gli interventi per la preparazione al matrimonio.

PERSONALE

Garantire il rafforzamento del lavoro interprofessionale nelle varie équipe consultoriali. Presidiare che il numero di operatori sia adeguato allo svolgimento di tutti i servizi.

CONSULTORIO IL CAMINETTO - MILANO

Al fine di ottimizzare la territorialità delle attività consultoriali del Consultorio "Il Caminetto" di Bruzzano, che opera in Milano-Città Metropolitana, è previsto che ci sia un passaggio del consultorio ad un'altra Fondazione di Felceaf dell'area milanese.



BANDI E PROGETTI

Nel corso del 2022 i bandi/Progetti in svolgimento o di nuova attivazione sono stati:

“SUPER(KALI)FRAGILISTI” (BUSTO ARSIZIO)

Progetto finanziato da “Impresa Sociale Con I Bambini”

per promuovere ecosistemi territoriali (Area Busto Arsizio) per sostenere i minori nello sviluppo delle competenze emotive e relazionali (bambini), delle competenze chiave di cittadinanza in funzione delle proprie comunità (preadolescenti) e di gestione di beni comuni in funzione delle discipline STEMI.

“BOE BIANCHE – INSIEME, PER TORNARE IN ACQUE SICURE” (GALLARATE)

Progetto all'interno delle iniziative di Fondazione comunitaria del Varesotto per il contrasto alla povertà e alla vulnerabilità sociale. Il progetto si propone di operare in un orizzonte multidimensionale e non su specifiche dimensioni della povertà, ponendo il proprio focus su un target di popolazione che rischia di scivolare verso condizioni di povertà e che nel progetto vengono identificati come “gli equilibristi”.

Il progetto si prefigge i seguenti obiettivi:

- a) Ridurre l'isolamento e rafforzare la rete di legami utili a far crescere le opportunità di ritorno alla linea di “galleggiamento” e di ripartenza
- b) Potenziare le competenze e gli strumenti delle famiglie per affrontare le difficoltà temporanee
- c) Sviluppare la consapevolezza delle comunità territoriali circa la dimensione locale della vulnerabilità e la loro capacità di attivare risorse “anti-fragili”

Il Consultorio per la Famiglia di Gallarate si occuperà di prendere in carico alcune situazioni di fragilità individuate all'interno dei beneficiari e di effettuare un lavoro di Counseling psicologico e supporto alle capacità genitoriali;

“PROGETTO GIOVANI-GALAPAGOS” – BUSTO ARSIZIO

Progetto che si pone il prioritario scopo di realizzare effettivi momenti di incontro e ascolto dei giovani confidando sull'effetto catalizzatore che si genera quando si assume, con i giovani, una postura alla pari abbandonando approcci “top down”. Il Consultorio per la Famiglia di Busto Arsizio può attivare una forma di “Pronto Intervento” psicopedagogico (LISTEN TO ME) grazie ad un team di educatori e psicologici presenti; Il progetto è finanziato da Regione Lombardia.

“FONDI PNRR- PIPPI COMUNE DI BUSTO ARSIZIO”

Progetto di Coprogettazione del Comune di Busto Arsizio, fondi del PNRR, M5C1.1.1 Sostegno alle capacità genitoriali e prevenzione della vulnerabilità delle famiglie e dei bambini- partecipazione come Partner. Il Consultorio per la Famiglia di Busto Arsizio è coinvolto in prima linea nello svolgimento di Gruppi e Colloqui di sostegno alla genitorialità rivolti alle famiglie individuate come target.

“FAMILY-ON” – (MILANO)

Con D.G.R. 5955/2022, Regione Lombardia ha finanziato e promosso attraverso ATS Milano lo sviluppo dei Centri per la Famiglia, ovvero di una rete formata dalle risorse presenti sul territorio per rispondere ai bisogni delle famiglie, rispetto alle fasi del ciclo di vita nelle quali queste si trovano, attraverso la co-progettazione di soggetti sul territorio.

“Family On” è uno di questi centri nato per fornire una risposta immediata di fronte alle necessità manifestate dalla domanda attraverso la disponibilità di sportelli presso la sede di ciascun consultorio partner, in concomitanza dell'erogazione dei tanti servizi richiesti e necessari per il benessere del pubblico di riferimento forniti dai partner stessi.

“FAMIGLIE AL CENTRO” (ROVELLASCA)

Progetto di Coprogettazione per la sperimentazione dei “Centri per la Famiglia” con DGR 5955/2022 realizzato da ASCI, Azienda Sociale Comuni Insieme - Ente capofila - in collaborazione con Villaggio SOS di Saronno e Centro di Consulenza per la famiglia di Saronno.

Il Progetto prevede l'implementazione di un luogo presso “Spazio Santa Marta” di Rovellasca in rete con tutti gli attori territoriali e in particolar modo con gli sportelli Welfare Point e il Segretariato Sociale dei Comuni dell'Ambito Territoriale Lomazzo-Fino Mornasco, in un'ottica di integrazione e prossimità territoriale.

In un'ottica di Accoglienza, Orientamento e Sostegno per famiglie e non solo, le attività previste sono di 1. Sportello, 2. Consulenza psicologica, 3. Consulenza per sostegno genitoriale, 4. Incontri informativi e formativi, 5. Laboratori per genitori/bambini.



25° Anniversario

Programma di iniziative per celebrare il 25° anniversario della fondazione del "Consultorio per la Famiglia di Gallarate"

Sabato 21 maggio 2022 - Ore 18.00

Inaugurazione della Mostra "Il consultorio per la famiglia di Gallarate: passione e professionalità a servizio del territorio" nella Chiesa di S. Pietro, Piazza Libertà - Gallarate. La mostra sarà aperta al pubblico dal 21 al 29 maggio, dalle 16.30 alle 18.30.

Mercoledì 25 maggio 2022 - Ore 21.00

Presso l'Aula Magna dell'Istituto S. Cuore a Gallarate - Incontro Formativo "Prendersi cura della famiglia è prendersi cura della città", interverranno la dott.ssa Cecilia Pirrone e don Francesco Scanziani.

Domenica 29 maggio 2022 - Ore 16.30

Incontro Pubblico su "Il Significato, la Presenza e l'impatto nel territorio dei Consultori di Ispirazione Cristiana" nella Chiesa di S. Pietro con i rappresentanti di Felceaf, della Pastorale Familiare diocesana, delle autorità politiche e dei servizi sociali territoriali, della Fondazione per la Famiglia Profumo di Betania onlus.

Domenica 29 maggio 2022 - Ore 18,30

S. Messa in Basilica

Domenica 12 giugno 2022 - Pellegrinaggio a Mesero

Ritrovo al cimitero per momento di preghiera e partenza ore 9,45; ore 10,30 Spostamento verso il Santuario; ore 11 Riflessioni sulla Santa Gianna; ore 11,45 S. Messa.

Per informazioni rivolgersi a: consultoriogallarate@fondazionebetania.it - tel.0331.777814



Consultorio per la Famiglia di Gallarate

FONDAZIONE PER LA FAMIGLIA PROFUMO DI BETANIA ONLUS
WWW.FONDAZIONEPROFUMODIBETANIA.IT

Maggiori informazioni sul sito www.fondazioneprofumodibetania.it



SACRO CUORE

25° ANNIVERSARIO DEL CONSULTORIO PER LA FAMIGLIA DI GALLARATE

In occasione del 25esimo Anniversario della fondazione del "Consultorio per la Famiglia di Gallarate" la Fondazione ha organizzato una serie di appuntamenti tra sabato 21 Maggio 2022 e Domenica 12 Giugno 2022, dedicati non solo agli operatori e ai professionisti, ma aperti a tutta la cittadinanza, in particolare a chi per la prima volta si avvicina ad una realtà consultoriale e vuole saperne di più.







PARTE DUE BILANCIO E DATI

BILANCIO 2022 COSTI E RICAVI

	ANNO 2022	ANNO 2021
TOTALE ONERI E COSTI	1.447.964	1.388.738
TOTALE RICAVI	1.485.600	1.446.946
TOTALE UTILI	37.636	58.208

COSTI E ONERI DA ATTIVITA' DI INTERESSE GENERALE

materie prime, sussidiarie, di consumo e di merci	24.028	18.470
servizi	798.546	805.304
godimento beni terzi	95.000	100.000
personale	380.578	346.066
Ammortamenti	40.485	29.708
Accontamenti per rischi ed oneri	5.481	0
Oneri diversi di gestione	18.630	36.077
TOTALE	1.326.748	1.335.625

COSTI E ONERI DA ATTIVITA' FINANZIARIE E PATRIMONIALI

Accontamenti per rischi ed oneri	30.082	0
TOTALE	30.082	0

COSTI E ONERI DI SUPPORTO GENERALE

materie prime, sussidiarie, di consumo e di merci	1.140	1.274
servizi	51.899	50.619
Altri oneri	2.095	1.220
TOTALE	55.134	53.113

	ANNO 2022	ANNO 2021
RICAVI, RENDITE E PROVENTI DA ATTIVITA' DI INTERESSE GENERALE		
Proventi da quote associative e apporti dei fondatori	57.048	57.048
Erogazioni liberali	1.462	1.195
Proventi del 5 per mille	2.775	2.462
Ricavi per prestazioni e cessioni a terzi	130.597	120.210
Proventi da contratti con enti pubblici	1.177.158	1.159.398
Altri ricavi, rendite e proventi	114.427	95.867
TOTALE RICAVI ATTIVITA' INTERESSE GENERALE	1.483.467	1.436.180
RICAVI AVANZO INTERESSE GENERALE	120.719	100.555

RICAVI, RENDITE E PROVENTI DA ATTIVITA' FINANZIARIE E PATRIMONIALI DI INTERESSE GENERALE

Da rapporti bancari	1.833	0
Da altri investimenti finanziari	300	10.766
TOTALE PROVENTI E RICAVI	2.133	10.766
AVANZO DI ESERCIZIO PRIMA DELLE IMPOSTE	27.949	10.766

TOTALE PROVENTI E RICAVI	1.485.600	1.446.946
AVANZO DI ESERCIZIO PRIMA DELLE IMPOSTE	37.636	58.208

n.b. i ricavi sono contabilizzati in base al principio di competenza ed in base alla documentazione contabile conosciuta al momento della redazione del bilancio.



DATI DELLA FONDAZIONE

PRESTAZIONI

N° di Accessi	26.942
N° di Utenti	14.927

Di cui utenti dell'area PES: 6849

PRESTAZIONI COMPLESSIVAMENTE EROGATE

	N°	Δ (2022/2021)
Area Psicologica	12.184	766
Area Gruppi	1.293	-1.165
Area Sanitaria	13.138	380
Area Scuole	328	66
TOTALE	26.942	47

AREA PSICOSOCIALE

PRESTAZIONI COMPLESSIVAMENTE EROGATE

	N°	Δ (2022/2021)
Accoglienza, Consultazione e Valutazione	5.234	683
Colloqui e presa in carico psicosociale	6.822	150
Rapporti con enti terzi	128	-66
TOTALE	12.184	766

AREA SANITARIA

PRESTAZIONI COMPLESSIVAMENTE EROGATE

	N°	Δ (2022/2021)
Ostetricia	3.211	-330
Ginecologia	6.884	786
Esame e prelievo citologico	3.003	-58
Altro	40	-18
TOTALE	13.138	380

AREA GRUPPI

	INTERVENTI	Δ (2022/2021)	UTENTI	Δ UT.(2022/2021)
Educazione Sessuale	106	23	887	64
Contracezione	26	1	282	29
Gravidanza, percorso nascita	390	-141	2068	199
Rapporto genitori-figli	202	-315	1204	-548
Infanzia e adolescenza	171	78	1070	405
Sostegno alla genitorialità	312	-803	1871	986
Altre tematiche	67	-5	465	-94
Incontri fuori sede	19	-3	154	-172
TOTALE	1.293	-1.165	8.001	869

AREA PREVENZIONE

	INTERVENTI	Δ (2022/2021)	UTENTI	Δ UT.(2022/2021)
Educazione all'affettività e alla sessualità	286	-120	5.953	-340
Preparazione alle diverse fasi della vita	42	-54	896	235
TOTALE	328	-174	6.849	-105

OPERATORI ANNO 2022

	SARONNO	GALLARATE	BUSTO A.	BRUZZANO
Assistente Sociale **	1	1	1	1
Assistente Sanitario **	1	1	1	1
Ostetrica	2	2	2	1
Ginecologa	3	2	2	4
Psicologo-Psicoterapeuta	10	17	20	6
Pedagogista	-	1	2	-
Pediatra	-	-	1	-
Scienze Umane	-	2	2	-
Consulente Familiare	2	0	-	-
Consulente Legale	3	1	1	1
Insegnante Metodi Naturali	1	2	1	-
Mediatore Culturale	-	-	-	1
Mediatrice familiare	1	1	1	1
Totale n. operatori (più funzioni)	22	31	35	17

TIPOLOGIA CONTRATTUALE

	SARONNO	GALLARATE	BUSTO A.	BRUZZANO	FOND.	TOT.
Dipendenti	4	4	4	1	2	15
Contratto libero professionale	20	27	32	16	-	-
Contratto Lavoro gratuito	3	-	5	-	-	-

** alcuni operatori ricoprono un ruolo e una posizione in più consultori (es. Assistente Sanitario e Sociale); la somma generale, quindi, non corrisponde alla somma dei totali parziali.



DATI DEL CONSULTORIO DI SARONNO

ORGANIGRAMMA

Coordinatore	M.G. Ottonelli
Referente Area Sanitaria	G. Guzzon
Referente Area Psicosociale	C. Martegani
Referente Area Prev. Educazione alla salute	C. Ceriani
Referente Staff	M.S. Genovesi

OPERATORI

Assistente Sociale	1
Ostetrica	2
Ginecologa	3
Psicologo - Psicoterapeuta	10
Consulente Familiare	2
Consulente Legale	3
Insegnante metodi naturali	1
Mediatrice Familiare	1
Tirocinanti Post-Laurea	1
Tirocinanti in Specializzazione	4
Assistente Sanitario	1
Segreteria	2

UTENTI

STATO CIVILE	MASCHI	FEMMINE	TOT. 2022	TOT. 2021
Non rilevato	3	23	26	2
Celibe\Nubile	50	511	561	666
Coniugato\	50	728	778	799
Separato\	8	48	56	57
Divorziato\	3	43	46	50
Vedovo\	0	37	37	30
Non dichiarato	2	25	27	12
Unito/a civilmente	0	5	5	4
TOTALE	116	1420	1536	1620

CLASSI D'ETA'	MASCHI	FEMMINE	TOT. 2022	TOT. 2021
0-12	5	1	6	0
13	2	0	2	1
14	0	4	4	11
15-17	7	36	43	46
18-19	2	35	37	46
20-24	3	103	106	137
25-29	12	115	127	174
30-34	11	184	195	204
35-39	11	161	172	180
40-44	16	168	184	166
45-49	15	168	183	187
>49	32	445	477	468
TOTALE	116	1420	1536	1620

ALTRI PAESI DI PROVENIENZA

	MASCHI	FEMMINE	TOT. 2022	TOT. 2021
Est Europei	2	60	62	91
Altri Paesi Europei	0	10	10	17
Centro Sud America	2	36	38	53
Nord America	0	0	0	2
Africa	0	57	57	61
Asia Oceania	0	23	23	24
Non Rilevato	0	12	12	13
TOTALE	4	198	202	261

PRESTAZIONI

N° di Accessi	4.950	
N° di Utenti	3.579	Di cui utenti dell'area PES: 2.043

AREA

	INTERVENTI	UTENTI
Area Psicosociale	1.856	1.975
Area Sanitaria	2.661	2.661
Area Gruppi	342	1.835
Area Prevenzione ed Educ. alla Salute	92	2.043
TOTALE	4.951	8.514

AREA PSICOSOCIALE

	INTERVENTI	UTENTI
Accoglienza, Consultazione e Valutazione	850	923
Colloqui e presa in carico psicosociale	992	1.038
Rapporti con enti terzi	13	13
TOTALE	1.855	1.974

AREA SANITARIA

	INTERVENTI	UTENTI
Ostetricia	557	557
Ginecologia	1.494	1.494
Esame e prelievo citologico	610	610
Altro	0	0
TOTALE	2.661	2.661

AREA GRUPPI

	INTERVENTI	UTENTI
Educazione Sessuale	12	115
Gravidanza, percorso nascita	191	944
Rapporto genitori-figli	41	212
Sostegno alla genitorialità	90	523
Altre tematiche	8	41
TOTALE	342	1835

AREA PREVENZIONE

	INTERVENTI	UTENTI
Educazione all'affettività e alla sessualità	54	1.228
Preparazione alle diverse fasi della vita	38	815
TOTALE	92	2.043





DATI DEL CONSULTORIO DI GALLARATE

ORGANIGRAMMA

Coordinatore	V. Fregola
Referente Area Sanitaria	N. Croci
Referente Area Psicosociale	A. Orsini
Referente Area Prev. Educazione alla salute	M. Pincioli
Referente area Gruppi	S. Bagatella
Referente Staff	C. Cislaghi

OPERATORI

Assistente Sociale	1
Ostetrica	2
Ginecologa	2
Psicologo-Psicoterapeuta	17
Consulente Legale	1
Mediatrice Familiare	1
Tirocinanti Post-Laurea	1
Tirocinanti in Specializzazione	4
Assistente Sanitario	1
Segreteria	4
Amministrativa	2

UTENTI

STATO CIVILE	MASCHI	FEMMINE	TOT. 2022	TOT. 2021
Non rilevato	1	20	21	18
Celibe\Nubile	102	692	794	733
Coniugato\A	130	1.119	1.249	1.217
Separato\A	18	73	91	76
Divorziato\A	7	81	88	80
Vedovo\A	1	28	29	27
Non dichiarato	0	28	29	2
Unito\A civilmente	0	1	1	2
TOTALE	259	2.042	2.302	2.155

CLASSI D'ETA'	MASCHI	FEMMINE	TOT. 2022	TOT. 2021
0-12	37	47	84	119
13	7	12	19	15
14	2	10	12	13
15-17	10	49	59	47
18-19	2	47	49	34
20-24	13	121	134	91
25-29	8	167	175	175
30-34	10	262	272	228
35-39	18	253	271	300
40-44	28	315	343	354
45-49	49	293	342	361
>49	65	445	514	418
TOTALE	249	2021	2.302	2.155

ALTRI PAESI DI PROVENIENZA

	MASCHI	FEMMINE	TOT. 2022	TOT. 2021
Est Europei	4	138	142	110
Altri Paesi Europei	6	17	23	23
Centro Sud America	3	90	93	93
Nord America	0	4	4	2
Africa	3	89	92	103
Asia Oceania	2	71	73	69
Non Rilevato	0	4	4	5
TOTALE	18	413	431	405

PRESTAZIONI

N° di Accessi	8.293	
N° di Utenti	4.514	Di cui utenti dell'area PES: 2.212

AREA

AREA	INTERVENTI	UTENTI
Area Psicosociale	4.501	4.825
Area Sanitaria	3.223	3.223
Area Gruppi	457	2.880
Area Prevenzione ed Educ. alla Salute	112	2.212
TOTALE	8.293	13.140

AREA PSICOSOCIALE

AREA PSICOSOCIALE	INTERVENTI	UTENTI
Accoglienza, Consultazione e Valutazione	1.679	1.817
Colloqui e presa in carico psicosociale	2.733	2.867
Rapporti con enti terzi	89	89
TOTALE	4.501	4.773

AREA SANITARIA

AREA SANITARIA	INTERVENTI	UTENTI
Ostetricia	915	915
Ginecologia	1.428	1.428
Esame e prelievo citologico	712	712
Altro	0	0
TOTALE	3.055	3.055

AREA GRUPPI

AREA GRUPPI	INTERVENTI	UTENTI
Educazione Sessuale	59	536
Gravidanza, percorso nascita	102	562
Rapporto genitori-figli	52	357
Infanzia-Adolescenza	91	564
Sostegno alla genitorialità	153	861
TOTALE	457	2880

AREA PREVENZIONE

AREA PREVENZIONE	INTERVENTI	UTENTI
Educazione all'affettività e alla sessualità	112	2.212
TOTALE	112	2.212





DATI DEL CONSULTORIO DI BUSTO A. E VALLE OLONA

ORGANIGRAMMA

Coordinatore	M.G. Ottonelli
Referente Area Sanitaria	I. Landini
Referente Area Psicosociale	C. Vadalà
Referente Area Prev. Educazione alla salute	G. Giglio
Referente area Gruppi	S. Grillo
Referente Staff	M. Bettinelli

OPERATORI

Assistente Sociale	1
Ostetrica	2
Ginecologa	2
Psicologo-Psicoterapeuta	20
Mediatrice Familiare	1
Pedagogista	2
Educatore	2
Tirocinanti Post-Laurea	1
Tirocinanti in Specializzazione	3
Assistente Sanitario	1
Segreteria	2
Amministrativa	1

UTENTI

STATO CIVILE	MASCHI	FEMMINE	TOT. 2022	TOT. 2021
Non rilevato	3	37	40	58
Celibe\Nubile	236	745	981	943
Coniugato\A	162	1.092	1.254	1.359
Separato\A	25	92	117	97
Divorziato\A	11	107	118	118
VEDOVO\A	0	57	57	47
NON DICHIARATO	5	96	101	113
UNITO/A CIVILMENTE	3	9	12	0
TOTALE	445	2.235	2.680	2.735

CLASSI D'ETA'	MASCHI	FEMMINE	TOT. 2022	TOT. 2021
0-12	1	6	7	5
13	2	4	6	3
14	18	16	34	12
15-17	21	68	89	74
18-19	21	70	91	72
20-24	12	131	143	168
25-29	39	206	245	255
30-34	68	236	304	296
35-39	56	214	270	337
40-44	68	298	366	441
45-49	63	364	427	416
>49	76	621	699	690
TOTALE	445	2234	2.680	2769

ALTRI PAESI DI PROVENIENZA

	MASCHI	FEMMINE	TOT. 2022	TOT. 2021
Est Europei	4	90	94	116
Altri Paesi Europei	4	27	31	26
Centro Sud America	11	124	135	138
Nord America	1	3	4	6
Africa	1	94	95	112
Asia Oceania	3	19	22	19
Non Rilevato	0	5	5	0
TOTALE	24	362	386	417

PRESTAZIONI

N° di Accessi	7.490	
N° di Utenti	4.669	Di cui utenti dell'area PES: 1.989

AREA

	INTERVENTI	UTENTI
Area Psicosociale	3.920	4.608
Area Sanitaria	3.076	3.098
Area Gruppi	401	2.772
Area Prevenzione ed Educ. alla Salute	93	1.989
TOTALE	7.490	12.467

AREA PSICOSOCIALE

	INTERVENTI	UTENTI
Accoglienza, Consultazione e Valutazione	1.787	2.128
Colloqui e presa in carico psicosociale	2.114	2.480
Rapporti con enti terzi	19	19
TOTALE	3.920	4.627

AREA SANITARIA

	INTERVENTI	UTENTI
Ostetricia	791	791
Ginecologia	1.561	1.561
Esame e prelievo citologico	724	724
Altro	0	0
TOTALE	3.076	3.076

AREA GRUPPI

	INTERVENTI	UTENTI
Educazione Sessuale	31	217
Contraccezione	26	282
Gravidanza, percorso nascita	66	413
Rapporto genitori-figli	80	487
Infanzia-Adolescenza	77	494
Sostegno alla genitorialità	51	386
Altre tematiche	51	369
Incontri fuori sede	19	154
TOTALE	401	2.802

AREA PREVENZIONE

	INTERVENTI	UTENTI
Educazione all'affettività e alla sessualità	93	1.989
TOTALE	93	1.989





DATI DEL CONSULTORIO DI MILANO - BRUZZANO

ORGANIGRAMMA

Coordinatore	A. Coen
Referente Area Sanitaria	P. Gezzi
Referente Area Psicosociale	E. Aureli
Referente Area Prev. Educazione alla salute	E. Aureli
Referente Staff	M. Castellin

OPERATORI

Assistente Sociale	1
Ostetrica	2
Ginecologa	4
Psicologo-Psicoterapeuta	6
Consulente legale	1
Mediatrice Familiare	1
Mediatore Culturale	1
Tirocinanti in Specializzazione	2
Assistente Sanitario	1
Segreteria	1

UTENTI

STATO CIVILE	MASCHI	FEMMINE	TOT. 2022	TOT. 2021
NON RILEVATO	3	12	15	10
CELIBE\NUBILE	43	636	679	651
CONIUGATO\A	33	665	698	713
SEPARATO\A	2	65	67	65
DIVORZIATO\A	1	41	42	57
VEDOVO\A	1	49	50	56
NON DICHIARATO	1	8	9	7
UNITO/A CIVILMENTE	0	0	0	0
TOTALE	84	1.476	1.560	1.559

CLASSI D'ETA'	MASCHI	FEMMINE	TOT. 2022	TOT. 2021
0-12	0	2	2	2
13	0	2	2	8
14	1	15	16	5
15-17	7	34	41	31
18-19	5	37	42	52
20-24	1	105	106	102
25-29	5	149	154	166
30-34	8	168	176	222
35-39	7	178	185	198
40-44	14	157	171	154
45-49	12	148	160	164
>49	24	481	505	455
TOTALE	84	1476	1560	1559

ALTRI PAESI DI PROVENIENZA

	MASCHI	FEMMINE	TOT. 2022	TOT. 2021
Est Europei	0	80	80	80
Altri Paesi Europei	1	10	11	12
Centro Sud America	7	95	102	116
Nord America	0	1	1	0
Africa	1	77	78	90
Asia Oceania	4	42	46	49
Non Rilevato	0	3	3	5
TOTALE	13	308	321	352

PRESTAZIONI

N° di Accessi	6.309	
N° di Utenti	2.165	Di cui utenti dell'area PES: 605

AREA

	INTERVENTI	UTENTI
Area Psicosociale	1.907	2.638
Area Sanitaria	4.178	4.178
Area Gruppi	93	7
Area Prevenzione ed Educ. alla Salute	31	605
TOTALE	6.209	7.428

AREA PSICOSOCIALE

	INTERVENTI	UTENTI
Accoglienza, Consultazione e Valutazione	1.017	1.084
Colloqui e presa in carico psicosociale	983	1.042
Rapporti con enti terzi	7	7
TOTALE	2.007	2.133

AREA SANITARIA

	INTERVENTI	UTENTI
Ostetricia	780	780
Ginecologia	2.401	2.401
Esame e prelievo citologico	957	957
Altro	40	40
TOTALE	4.178	4.178

AREA GRUPPI

	INTERVENTI	UTENTI
Educazione Sessuale	4	19
Gravidanza, percorso nascita	31	149
Rapporto genitori-figli	29	178
Infanzia-Adolescenza	3	12
Sostegno alla genitorialità	18	101
Altre tematiche	8	55
TOTALE	93	514

AREA PREVENZIONE

	INTERVENTI	UTENTI
Educazione all'affettività e alla sessualità	27	524
Preparazione alle diverse fasi della vita	4	81
TOTALE	31	605



DIPENDENTI RIPARTITO PER CATEGORIE E VOLONTARI ISCRITTI NEL REGISTRO

Quadri	1
Impiegati	14
Totale dipendenti	15
Volontari	20

Attualmente i volontari che ruotano attorno ai consultori sono iscritti ad ASP - Associazione Sviluppo e Promozione onlus - Milano nei cui confronti provvediamo al rimborso del contratto assicurativo sugli infortuni stipulato con la compagnia assicurativa Società Cattolica Assicurazione.

DIFFERENZA RETRIBUTIVA TRA LAVORATORI DIPENDENTI

Il rapporto tra retribuzione annua lorda massima su 14 mensilità e retribuzione minima rapportato alla percentuale part-time è pari a 4,58.

ANTICORRUZIONE E TRASPARENZA SUGLI IMPORTI DI NATURA PUBBLICA RICEVUTI

In ottemperanza alla normativa nazionale, nella sezione del sito di Fondazione <https://www.fondazionebetania.it> nella sezione "Trasparenza" viene annualmente caricata la documentazione di riferimento, così come richiesto dalle delibere ANAC n. 1134/2017 e n. 294/2021 e dalla Legge 124/2017 relativa all'anticorruzione e alla trasparenza sugli importi di natura pubblica ricevuti.



Fondazione per la famiglia
Profumo di Betania Onlus

TELEFONO: 0331.777814

WWW.FONDAZIONEPROFUMODIBETANIA.IT

ACCREDITATO REGIONE LOMBARDIA
D.G.R. N. 8726 DEL 1 OTTOBRE 2013

**DONA IL TUO 5×1000 PER
SOSTENERE IL NOSTRO IMPEGNO
NEL CONSULTORIO FAMILIARE**

Per farlo inserisci il codice fiscale

94025780126

nella tua dichiarazione dei redditi