



BILANCIO SOCIALE ANNO 2023



Fondazione per la famiglia
Profumo di Betania Onlus

BILANCIO SOCIALE ANNO 2023



Fondazione per la famiglia
Profumo di Betania Onlus

INDICE

Lettera del Presidente	pag. 06	9. SERVIZI OFFERTI	pag. 23
Lettera del Direttore	pag. 07	A - Area sanitaria ostetrico / ginecologico	
Note metodologiche	pag. 08	B - Area psicosociale	
		C - Area prevenzione ed educazione alla salute	
		D - Area gruppi	
Parte Uno - La Fondazione		10. FLUSSI PRESA IN CARICO	pag. 25
1. CHI SIAMO		11. NUOVI SVILUPPI	pag. 29
Dati utili	pag. 10	12. BANDI E PROGETTI	pag. 30
Natura e forma giuridica	pag. 10	13. FORMAZIONE	pag. 33
La riforma del terzo settore	pag. 10	14. ALTRE ATTIVITÀ	pag. 34
Mission	pag. 11	15. 10° ANNIVERSARIO	pag. 35
Carta dei servizi	pag. 11		
CdA - Consiglio di amministrazione	pag. 12	Parte Due - Bilancio sociale e dati	
GDPR	pag. 12	A - BILANCIO ETS 2023 - COSTI RICAVI	pag. 38
Revisore legale - Organismo di Vigilanza	pag. 12	B - DATI DELLA FONDAZIONE	pag. 39
Sistema di misurazione e controllo	pag. 12	C - DATI CONSULTORIO SARONNO	pag. 40
Obiettivi	pag. 13	D - DATI CONSULTORIO GALLARATE	pag. 42
Principi ispiratori	pag. 13	E - DATI CONSULTORIO BUSTO ARSIZIO E VALLE OLONA	pag. 44
2. LE NOSTRE SEDI	pag. 14	F - DATI CONSULTORIO BRUZZANO	pag. 46
3. STORIA DELLA FONDAZIONE	pag. 15	G - DATI SUI DIPENDENTI E VOLONTARI	pag. 47
4. PARROCCHIE PARTECIPANTI 2023	pag. 17	H - ANTICORRUZIONE E SEZIONE TRASPARENZA	pag. 47
5. ORGANIGRAMMA GENERALE	pag. 18		
6. STRUTTURA GESTIONALE	pag. 19		
7. MAPPATURA DEGLI STAKEHOLDER	pag. 21		
8. LE NOSTRE PRINCIPALI AZIONI DI INTERVENTO	pag. 22		

LETTERA DEL PRESIDENTE

Carissimi amici è davvero emozionante ripercorrere il 2023, un anno denso di significati per la Fondazione “Profumo di Betania”: è l’anno del decimo anniversario di fondazione.

Dentro questa pubblicazione che vi trovate tra le mani c’è il riassunto di un anno di attività fatto di incontri, dialoghi, assistenza, ascolto. Dietro i numeri ci sono sempre dei volti e delle storie, delle tante persone che per motivi diversi hanno bussato ai nostri consultori e dei nostri operatori che con competenza e impegno hanno accolto le tante richieste. A tutti loro va il mio più grande ringraziamento, che si arricchisce del mio personale augurio di proseguire in questa direzione.

Crediamo, infatti, che sia importante far conoscere il nostro lavoro non solo per quel che riguarda aspetti economici, finanziari e patrimoniali – che pure sono fondamentali – ma anche per quelli che sono i **nostri valori identitari, le nostre risposte ai bisogni delle parrocchie associate e dei nostri territori e i nostri obiettivi strategici per il futuro.**

Mi piace concludere rubando le parole al Card. José Tolentino Mendonça: *«Donaci, dopo tanti cammini frettolosamente cancellati dalla cortina di nebbia della distrazione, la possibilità di contemplare con disponibilità e pienezza ogni porzione di realtà, anche delle realtà che ci costano. Donaci la gioia, dopo le insoddisfazioni che ci frenano, come una barca che si staglia sull’acqua.*

Donaci, Signore, la possibilità di vivere senza fretta, estasiati dalla sorpresa che i giorni portano con sé per mano. Donaci la capacità di vivere a occhi aperti, di vivere intensamente.

Donaci l’umile semplicità degli artigiani che, preferendo la sapienza dell’esperienza all’apparato delle teorie, riconoscono che stanno sempre ricominciando.

Permettici di ascoltare la lezione del vaso sulla ruota del vasaio; del ceppo lisciato dalle mani del falegname; dell’impasto che il fornaio pazientemente trasforma in pane.

Donaci di nuovo, Signore, la grazia del canto, del fischio che imita l’aerea felicità degli uccelli, delle immagini ritrovate, del ridere condiviso.

Donaci la forza di impedire che le dure necessità del vivere schiaccino il desiderio dentro di noi e che si dissipi la trasparenza dei nostri sogni. Fa’ di noi dei pellegrini, che nel visibile scorgono l’insinuarsi discreto dell’invisibile.»



Don Luigi Pisoni
Presidente

LETTERA DEL DIRETTORE

Eccoci al terzo Bilancio Sociale della Fondazione... E già dopo questi pochi anni il rischio è quello di considerare questo documento solo come un adempimento burocratico routinario, come uno dei tanti documenti che un sistema sempre più burocratizzato costringe gli enti del terzo settore a scrivere.

Eppure mentre si raccolgono i documenti, coinvolgendo di fatto buona parte degli operatori (se non tutti), mentre si verificano le novità accadute, mentre si cerca un linguaggio sempre più accessibile e una descrizione sempre più accurata, ci si rende conto che il lavoro per scrivere il Bilancio sociale diventa, anche per i più distratti, una preziosa e insperata opportunità di autoriflessione, un momento in cui, al di là della frenetica azione quotidiana, ci si può concedere il lusso di domandarsi: “Ma, alla fine, come abbiamo lavorato quest’anno? Cosa potremmo migliorare?”, e, soprattutto, “Per quante persone siamo stati utili? E quanto siamo stati in grado di aiutare chi si è rivolto a noi?”. Anche solo per questo vale la pena “fare il Bilancio sociale”. Abbiamo trovato la stessa passione anche in altri enti, che lo scrivono meglio di noi: così facciamo nostre queste parole: *«Come fare per descrivere efficacemente il tempo impiegato nel costruire un evento, le passioni che sono dietro certe scelte, le relazioni costruite? Ogni anno è un domandarsi qualcosa in più, un accrescere di aspettative, nella speranza di restituire bene tutto ciò che è stato»* (Dal Bilancio Sociale 2023 del Centro di Servizio al Volontariato San Nicola- Odv di Bari).

La risposta al “come fare” è insieme semplice e complessa:

semplice, perché basta pensare che stiamo scrivendo per raccontare il nostro lavoro ad una singola persona che vive nei nostri territori; se penso ad una delle famiglie che ci chiedono aiuto, ad uno dei ragazzi che incontriamo nelle scuole, ad uno dei parroci che si aspettano da noi competenza, ascolto e accoglienza per le famiglie in difficoltà, allora capirò meglio come scrivere.

complessa, perché non è facile rendere ragione alla complessità del nostro lavoro, a tutto il back-office che sta dietro ad una semplice telefonata di prima accoglienza, ad un semplice colloquio, ad una cartella sociale ben compilata, ad un incontro con le altre realtà del territorio. Questo è ciò che abbiamo provato a raccontare in questo Bilancio sociale, sperando di esserci riusciti almeno in parte. Invitiamo ogni persona che avrà la curiosità e la pazienza di leggere questo documento a dialogare con noi, per comunicarci suggerimenti, critiche, integrazioni, aspettative, bisogni inevasi. Anche così il lavoro di questo Bilancio sociale non sarà stato inutile.



M. Gabriella Ottonelli
Direttore Generale



NOTE METODOLOGICHE

L'obiettivo del Bilancio Sociale mira a far conoscere le finalità istituzionali della Fondazione e i principi valoriali che guidano l'operatività e al tempo stesso illustrare i servizi offerti, i progetti e le attività realizzate, nonché evidenziare i risultati raggiunti durante il periodo di riferimento. Il documento è articolato in 2 sezioni.

- La **prima** è dedicata alla presentazione della Fondazione: l'identità, la mission, gli obiettivi, la storia, i valori, gli stakeholders e altre informazioni sulle prospettive per il futuro.

Una parte di questa sezione descrive l'**assetto organizzativo** che la Fondazione mette in atto per raggiungere gli obiettivi preposti, offrendo dati e informazioni in merito alla Struttura, al governo e all'amministrazione, nonché le modalità di effettuazione del monitoraggio svolto dall'organo di controllo.

- La seconda parte presenta l'**operato della Fondazione** nel suo insieme e **dei relativi quattro consultori familiari**: la qualificazione delle **risorse umane** presenti in ciascuna Unità di offerta, la tipologia di **utenza**, il numero delle **prestazioni** dei servizi consultoriali erogati. In ultimo si riporta la **Situazione economico-finanziaria** della Fondazione.

NB: Il consultorio "Il Caminetto di Bruzzano" è passata alla Fondazione Edith Stein. con Dgr. 159 del 17.04.2023.

Nella Fondazione la rendicontazione sociale coincide con il lavoro "ordinario" di raccolta dati che si materializza nel corso dell'intero anno. Tuttavia l'elaborazione del documento di Bilancio Sociale si concretizza in un determinato periodo.

Per la redazione del Bilancio Sociale è stato creato un gruppo di lavoro (Simone Grillo, Lorenzo Zuccari, Valentina Fregola, Anna Coen, Giuseppe Giglio, Chiara Orbelli) che ha fatto riferimento principalmente alle linee guida del Ministero del lavoro e delle Politiche sociali pubblicate con il decreto 4 luglio 2019 (GU n.186 del 9-8-2019). In conformità alle Linee guida per la redazione del bilancio sociale degli enti del terzo settore ai sensi dell'art. 14 comma 1, decreto legislativo n.117/2017 i principi di redazione del bilancio sociale sono:

- I. rilevanza;
- II. completezza;
- IV. neutralità;
- V. competenza di periodo;
- VI. comparabilità;
- VII. chiarezza;
- VIII. veridicità e verificabilità;
- IX. attendibilità;
- X. autonomia delle terze parti.

Il Consiglio di Amministrazione approva il Bilancio Sociale dopo aver approvato il Bilancio Economico. Segue la pubblicazione del documento sul sito della Fondazione.

PARTE UNO LA FONDAZIONE

1. CHI SIAMO



DATI UTILI

Denominazione: Fondazione per la Famiglia Profumo di Betania Onlus
Accreditata con DGR. N. 8726 del 01.10.2013
Riconoscimento Ente Unico DGR. N. 7910 del 03.06.2019
Riconoscimento Ente Unico DGR. N. 11676 del 02.08.2023

Contatti: tel. 0331.777814 - fax. 0331.246501
Email: direzione@fondazionebetania.it
Pec: fondazioneft2@pec.it
Privacy: privacy@fondazionebetania.it
Organismo di Vigilanza: odv@fondazionebetania.it



NATURA E FORMA GIURIDICA

La Fondazione per la Famiglia Profumo di Betania Onlus è una fondazione di partecipazione, i cui soci sono le parrocchie dei decanati di Saronno, Gallarate, Busto A. e Valle Olona.

La Fondazione raggruppa quattro Consultori Familiari (dal 17.04.2023 sono diventati tre) federati a Fe.L.Ce.A.F. (Federazione Lombarda Centri di Assistenza alla Famiglia); Fe.L.Ce.A.F raccoglie circa 80 consultori familiari di ispirazione cristiana sul territorio lombardo, all'interno del progetto regionale di rilancio e sviluppo dei consultori di ispirazione cristiana promosso dalla Fondazione Servire la Famiglia.

La scelta della forma giuridica della fondazione permette al sistema di gestire i consultori di riferimento attraverso un unico organismo di governance unificata (il Consiglio di Amministrazione) senza depotenziare il livello locale (i coordinatori delle varie sedi di consultorio). La partecipazione locale è garantita anche dalla partecipazione delle parrocchie all'assemblea dei partecipanti della fondazione territoriale.

Il Consultorio Familiare è un servizio istituito dalla legge n. 405 del 29 luglio 1975 per operare a favore della salute psicofisica delle donne e della famiglia nelle aree della maternità, dell'affido e dell'adozione, della procreazione responsabile, della prevenzione e della sessualità, accompagnando le famiglie nei diversi momenti del loro ciclo di vita che possono richiedere interventi di supporto sia sanitari, sia psico-sociali.



LA RIFORMA DEL TERZO SETTORE

In previsione dell'iscrizione al Registro Unico del Terzo Settore (RUNTS) la Fondazione ha registrato il nuovo Statuto a Milano DPI il 15 marzo 2021 al n. 21265 s.IT e assumerà nella propria denominazione la qualifica di "Ente del Terzo Settore", nell'acronimo "ETS", ai sensi dell'art. 12 d.lgs. n. 117/2017.



MISSION

La "Mission" di riferimento della Fondazione è quella della Confederazione Italiana Consultori Familiari di Ispirazione Cristiana: "Promozione della cultura della Famiglia, Sensibilizzazione sui temi della famiglia e dei servizi nel territorio lombardo, Assistenza Socio-Sanitaria alla Famiglia secondo una visione cristiana della persona", attraverso l'ascolto e l'accoglienza senza alcuna discriminazione.



CARTA DEI SERVIZI

La Carta dei Servizi è lo strumento con il quale si forniscono tutte le informazioni relative ai servizi offerti dai Consultori della Fondazione, con le finalità di:

- definire i criteri per l'accesso ai servizi,
- indicare le modalità di erogazione delle prestazioni
- definire le condizioni per facilitare la valutazione da parte degli utenti
- definire le procedure per assicurare la tutela degli utenti.

La Carta dei Servizi di ciascun Consultorio Familiare permette agli utenti e agli operatori di conoscere in trasparenza:

- l'ente che gestisce il servizio,
- le sue modalità di funzionamento,
- i diversi servizi offerti,
- i fattori di qualità, gli indicatori e gli standard di qualità garantiti,
- le modalità di rilevazione della soddisfazione dell'utente, e la sua partecipazione al miglioramento continuo del servizio e del reclamo.



CDA - CONSIGLIO DI AMMINISTRAZIONE

Il Consiglio di Amministrazione della Fondazione è l'organo amministrativo con poteri di ordinaria e straordinaria amministrazione della Fondazione, che si avvale delle funzioni e dei poteri del Presidente o del Direttore Generale.

Il Consiglio di Amministrazione orienta e guida strategicamente gli sviluppi della Fondazione, orienta e determina le linee guida della Fondazione in collaborazione con il Direttore Generale, adotta eventuali regolamenti interni, definisce la struttura operativa, approva Bilancio Consuntivo di Esercizio e di Previsione, approva il Bilancio Sociale, nomina l'Organismo di Vigilanza, nomina il Direttore Generale e i coordinatori delle U.d.O. Il Consiglio di Amministrazione è eletto ogni tre anni; i membri possono essere riconfermati per due mandati consecutivi.



GDPR

Ciascun Consultorio garantisce il trattamento dei dati personali nel rispetto dei diritti, delle libertà fondamentali, nonché della dignità delle persone fisiche, con particolare riferimento alla riservatezza e all'identità personale, in adempimento del Regolamento UE 2016/679.



REVISORE LEGALE E ORGANISMO DI VIGILANZA

La Fondazione si avvale dei due organi preposti a vigilare sul corretto operato, ovvero il Revisore Legale e l'Organismo di Vigilanza (monocratico). Entrambi sono organi esterni e indipendenti e si relazionano con il Consiglio Di Amministrazione.



SISTEMA DI MISURAZIONE E CONTROLLO

Ciascun Consultorio mette a disposizione degli utenti un "questionario" anonimo, inviato via mail o cartaceo, per esplicitare il gradimento o meno del servizio ricevuto. Al fine di migliorare la struttura e il servizio, l'utente può formulare reclami o suggerimenti, che sono trattati da ciascun Coordinatore di Struttura. La Direzione recepisce le criticità e/o le eventuali segnalazioni, verifica gli estremi delle segnalazioni e predispone le eventuali "azioni correttive e/o di miglioramento". La Fondazione si avvale anche dei piani di autocontrollo cadenzato dei Fascicoli Socio Sanitari, delle Customer degli utenti e degli operatori.



OBIETTIVI

I Consultori Familiari della Fondazione per la Famiglia Profumo di Betania onlus, ispirandosi ai principi cristiani della persona e della famiglia, hanno l'obiettivo di aiutare a leggere le continue sfide nell'ambito delle relazioni familiari, valorizzando la famiglia come comunità solidale all'interno della quale tutti i componenti possano trovare le risorse utili per superare i momenti di difficoltà.

Il servizio si propone come una risorsa per le persone che manifestano l'esigenza di trovare un ambito di ascolto, accompagnamento, accoglienza, sostegno, promozione, prevenzione e professionalità per affrontare i vari problemi che possono emergere nella fasi della vita (di coppia, le relazioni familiari, la sessualità, la procreazione e l'educazione dei figli, difficoltà legate ai percorsi di crescita, alla costruzione dell'identità e alle relazioni con gli altri).



PRINCIPI ISPIRATORI

CENTRALITÀ DELLA PERSONA

PROMOZIONE E PREVENZIONE

EGUAGLIANZA

TRASPARENZA E CORRETTEZZA

PARTECIPAZIONE

EFFICACIA ED EFFICIENZA

L'ente gestore è dotato di codice etico.

Ai sensi della norma del D.P.R. 14.01.99 nei consultori non vengono erogate prestazioni inerenti all'interruzione della gravidanza.



2. LE NOSTRE SEDI

La **Fondazione per la Famiglia Profumo di Betania onlus** raggruppa quattro Consultori Familiari di cui tre fanno riferimento ad ATS Insubria: Consultorio di Saronno, Consultorio di Gallarate, Consultorio di Busto A. - Valle Olona, ed uno fa riferimento all'ATS Milano Città Metropolitana: Consultorio di Bruzzano, che dal 17 aprile 2023 fa parte della Fondazione Edith Stein.

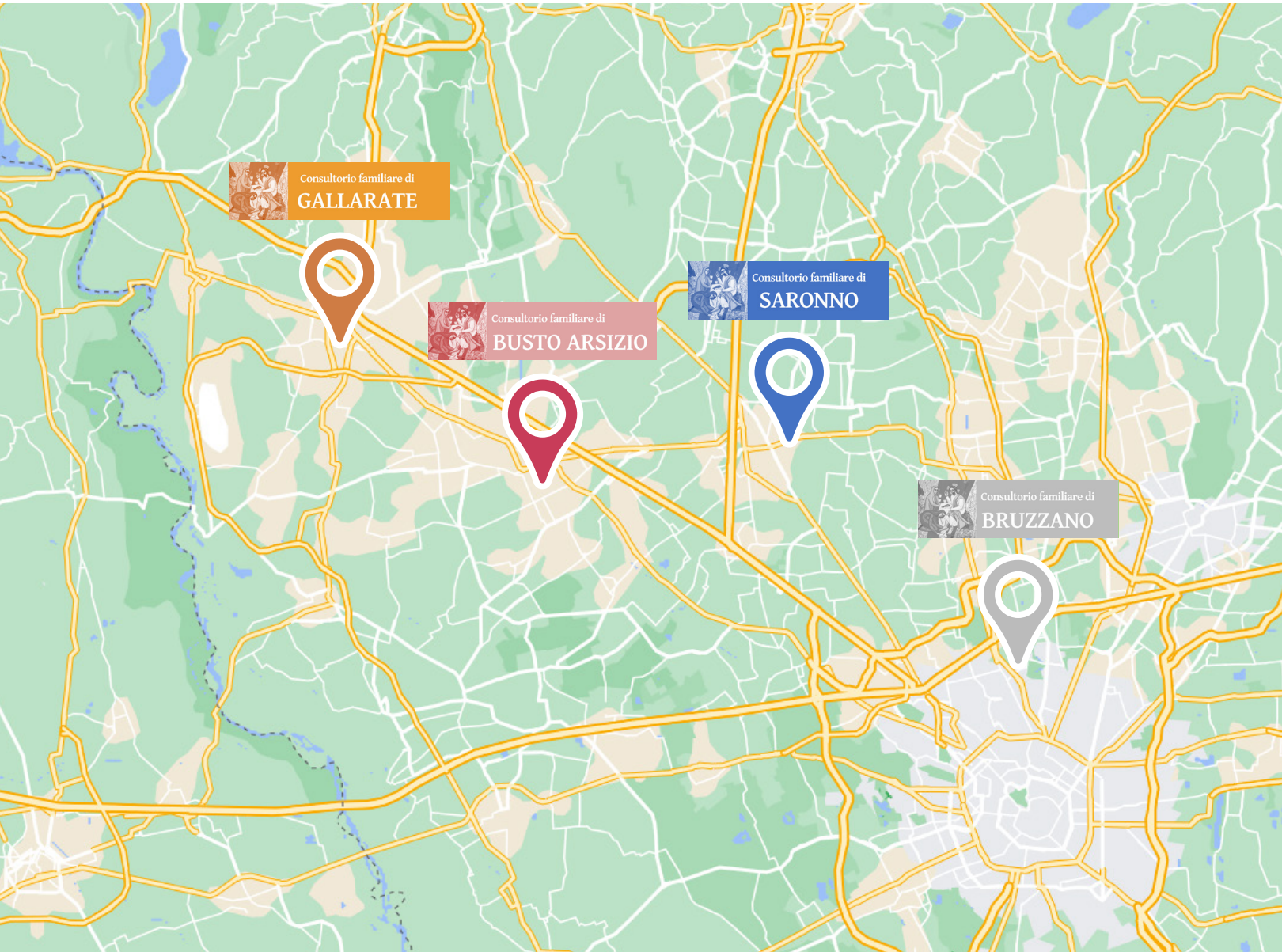

3. STORIA DELLA FONDAZIONE

1975 - BUSTO ARSIZIO-VALLE OLONA

Il Consultorio per la Famiglia di Busto Arsizio nasce nel 1975. Accreditato con DGR n. 857 e delibera n. 10302 del 16.09.2002.

1976 - SARONNO

Il Centro di Consulenza per la Famiglia di Saronno nasce nel 1976. Accreditato con DGR n. 14359 del 30.09.2003.

1982 - MILANO - BRUZZANO

Il Consultorio "Il Caminetto" di Bruzzano nasce nel 1982. Accreditato con DGR n. 6522 del 30.01.2008.

1996 - GALLARATE

Il Consultorio per la Famiglia di Gallarate nasce nel 1996. Accreditato con DGR n. 183 del 30.06.2010.

FONDAZIONE

La Fondazione viene costituita nel 2013: accreditata con DGR n. 8726.
Voltura dei consultori con DDG n°8726.
Riconoscimento Ente Unico di più UdO con DGR n° 5880 del 22.06.2016.
Riconoscimento Ente Unico compreso Busto A. con DGR n° 7910 del 03.06.2019.

✚ 4. PARROCCHIE PARTECIPANTI ANNO 2023

Ai sensi dell'art. 4 dello Statuto della Fondazione, le parrocchie del decanato di Saronno, Gallarate, Busto Arsizio - Valle Olona che hanno richiesto di essere soci della Fondazione in qualità di "Partecipanti" sono:

DECANATO SARONNO

PARROCCHIA	CITTÀ
SANTA MARGHERITA	CARONNO PERTUSELLA
SANT'ALESSANDRO	CARONNO PERTUSELLA
SAN VITTORE	CERIANO LAGHETTO
SANTA MARIA ASSUNTA	CISLAGO
SAN BERNARDO	COGLIATE
SAN GIUSEPPE	COGLIATE
SS. APOSTOLI PIETRO E PAOLO	GERENZANO
SAN LORENZO	LAZZATE
SAN SIRO	MISINTO
SANTA MARIA IMMACOLATA	ORIGGIO
SANTI PIETRO E PAOLO	ROVELLO PORRO
BEATA VERGINE DEI MIRACOLI	SARONNO
REGINA PACIS	SARONNO
SACRA FAMIGLIA	SARONNO
SAN GIOVANNI BATTISTA	SARONNO
SAN GIUSEPPE	SARONNO
SANTI PIETRO E PAOLO	SARONNO
MADONNA DEL CARMINE	SOLARO
SANTI QUIRICO E GIUDITTA	SOLARO
SS. APOSTOLI PIETRO E PAOLO	TURATE
SS. APOSTOLI PIETRO E PAOLO	UBOLDO

DECANATO VALLE OLONA

PARROCCHIA	CITTÀ
S. GAUDENZIO	FAGNANO OLONA
S. GIOVANNI BATTISTA	FAGNANO OLONA
S. MARIA ASSUNTA	FAGNANO OLONA
S.ILARIO	MARNATE
S. MARIA NASCENTE	NIZZOLINA
S.LORENZO	GORLA MINORE
SS.NAZZARO E CELSO	GORLA MINORE PROSPIANO

DECANATO BUSTO ARSIZIO

PARROCCHIA	CITTÀ
SANT'ANNA	BUSTO ARSIZIO
SANTA CROCE	BUSTO ARSIZIO
SANT'EDOARDO	BUSTO ARSIZIO
SAN GIOVANNI BATTISTA	BUSTO ARSIZIO
SAN GIUSEPPE	BUSTO ARSIZIO
SAN LUIGI E BEATA GIULIANA	BUSTO ARSIZIO
SANTA MARIA REGINA	BUSTO ARSIZIO
SANTISSIMO REDENTORE	BUSTO ARSIZIO
SAN MICHELE ARCANGELO	BUSTO ARSIZIO
SACRO CUORE	BUSTO ARSIZIO
SS. APOSTOLI PIETRO E PAOLO	BUSTO ARSIZIO BORSANO
SS. APOSTOLI PIETRO E PAOLO	BUSTO ARSIZIO
SS. APOSTOLI PIETRO E PAOLO	BUSTO ARSIZIO SACCONAGO

DECANATO GALLARATE

PARROCCHIA	CITTÀ
SS. MARTINO E ANTONIO ABATE	FERNO
SANT'EUGENIO	LONATE POZZOLO
SANT'AMBROGIO	LONATE POZZOLO
SANT'ANTONINO	LONATE POZZOLO
SANTA MARIA DEL CERRO	CASSANO MAGNAGO
SAN PIETRO APOSTOLO	CASSANO MAGNAGO
SAN GIULIO	CASSANO MAGNAGO
SAN ZENONE	GALLARATE
GESÙ DIVIN LAVORATORE	GALLARATE
SANT'ANASTASIO	CARDANO AL CAMPO
NATIVITÀ DI MARIA VERGINE	CARDANO AL CAMPO
MADONNA DELLA SPERANZA	GALLARATE
SAN GIORGIO	GALLARATE
SANTA MARIA ASSUNTA	GALLARATE
SAN PAOLO APOSTOLO	GALLARATE
SANTI NAZZARO E CELSO	GALLARATE
MADONNA IN CAMPAGNA	GALLARATE

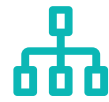

5. ORGANIGRAMMA GENERALE

ASSEMBLEA DEI PARTECIPANTI	Parrocchie afferenti ai Decanati di Saronno, Gallarate, Busto Arsizio e Valle Olona
ORGANI DI GOVERNANCE Consiglio di Amministrazione	Don Luigi Pisoni, Presidente Don Riccardo Pontani, Vicepresidente e rappresentante territorio di Saronno Consiglieri: Paolo Aliprandi rappresentante territorio di Gallarate Giovanni Trotti rappresentante territorio Busto A. - Valle Olona Giulia Macchi consigliere nominato dall'Ordinario diocesano Filippo Crivelli consigliere nominato da Felceaf
ORGANI DI GOVERNANCE Funzioni Direttive	Direttore Generale: Maria Gabriella Ottonelli Coord. SOT dei Consultori: Maria Gabriella Ottonelli (Saronno) Valentina Fregola (Gallarate) Giuseppe Giglio (Busto Arsizio e Valle Olona)
ORGANI DI GOVERNANCE Funzioni di Controllo	Revisore legale: Costanza Bonelli Organismo di Vigilanza: Renato Colavolpe RSPP: Mauro Persico DPO: Claudio Ghilardi
ORGANI DI GOVERNANCE Funzioni Operative	SEFU: Mariagrazia Mariani Referente Acquisti: Fausto Mainardis Referente Sanitario: Lorenzo Zuccari



6. STRUTTURA GESTIONALE: ORGANIGRAMMA



MARIA GABRIELLA OTTONELLI
Direttore Generale

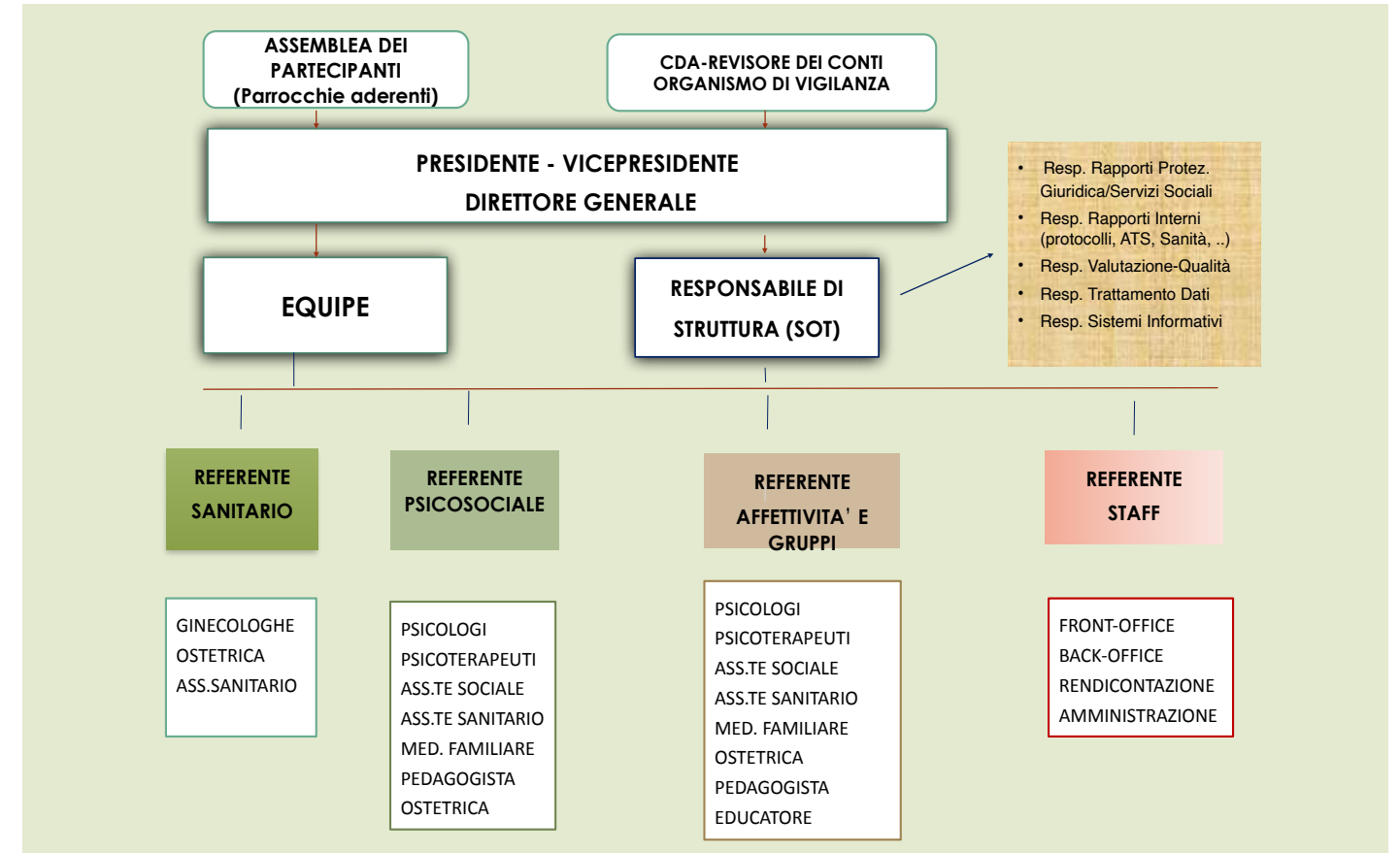

La comunicazione della Fondazione si sviluppa su due livelli: interno ed esterno. Le parti interessate nel primo caso sono gli stakeholder interni che vengono informati, dal Direttivo e dagli organi di Governance, riguardo ai processi che regolano i servizi erogati, delle decisioni e dei cambiamenti, mediante comunicazioni ufficiali nelle opportune sedi (E-mail, comunicazioni interne, assemblee, ecc...)

La comunicazione agli stakeholder esterni avviene tramite sito internet www.fondazioneprofumodibetania.it, pagine Facebook e Instagram dei consultori e Internet dei tre consultori, volantini cartacei o digitali, Comunicati stampa dei media locali, canali informali e passaparola.

 **Maria Gabriella Ottonelli**
Coord. SOT Saronno

 **Lorenzo Zuccari**
Referente Sanitario

 **Valentina Fregola**
Coord. SOT Gallarate

 **Chiara Orbelli**
Responsabile Amministrativo

 **Giuseppe Giglio**
Coord. SOT Busto A. Valle Olona

REFERENTE SANITARIA	REF. AREA PSICOSOCIALE	REF. AREA AFFETTIVITÀ E AREA GRUPPI	REFERENTE STAFF
---------------------	------------------------	-------------------------------------	-----------------

 **Giulia Guzzon**
Saronno

 **Cristina Martegani**
Saronno

 **Cristina Ceriani**
Saronno

 **M. Stella Genovesi**
Saronno

 **Noemi Croci**
Gallarate

 **Anna Orsini**
Gallarate

 **Monica Pincioli**
Gallarate

 **Chiara Cislaghi**
Gallarate

 **Ivana Landini**
Busto A.

 **Chiara Vadalà**
Busto A.

 **Silvia Bagatella**
Gallarate

 **Marzia Bettinelli**
Busto A.

 **Samuela Grillo**
Busto A.

 **Giuseppe Giglio**
Busto A.

Marcolini Della Canonica
Busto A.

7. MAPPATURA DEGLI STAKEHOLDER

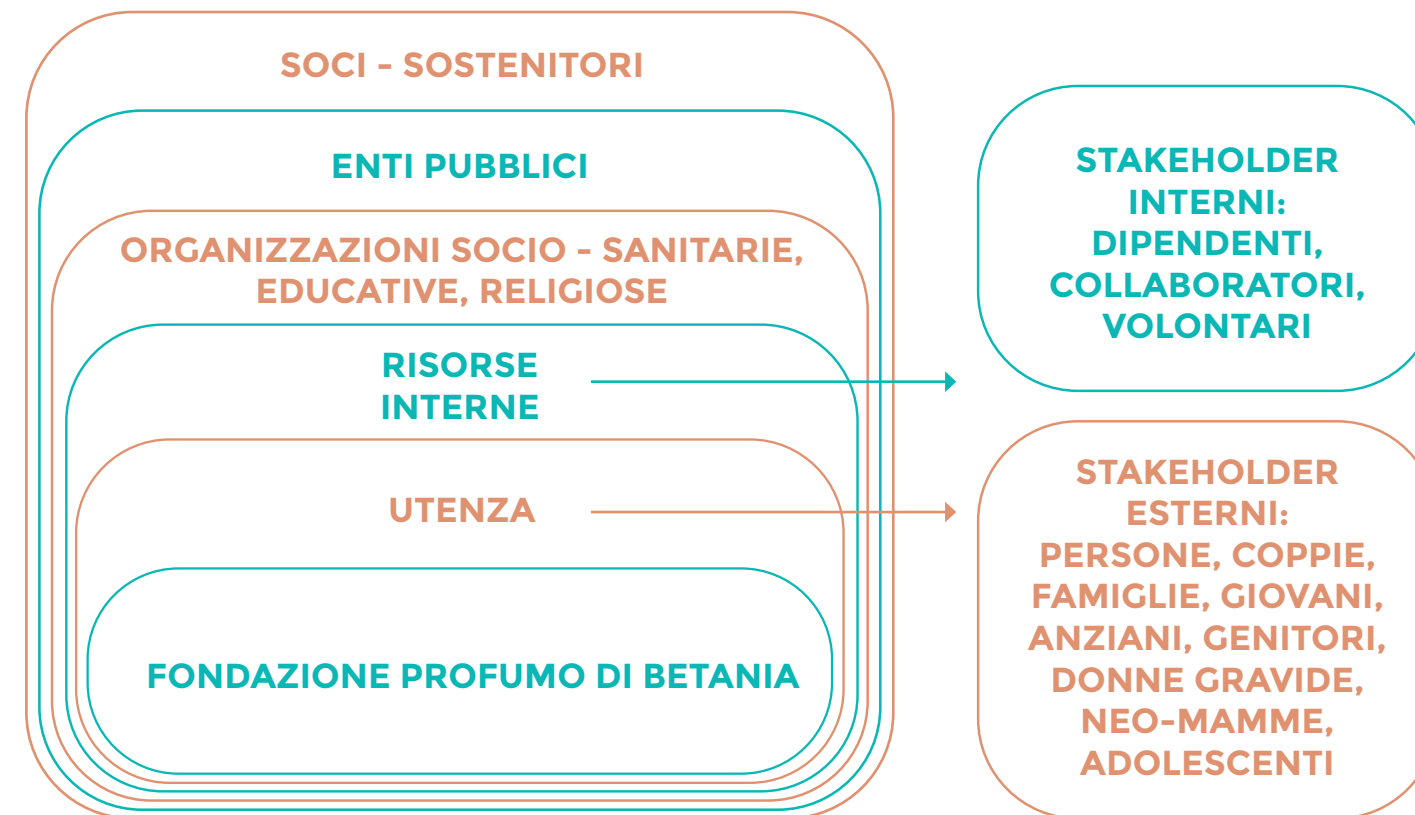



8. LE NOSTRE PRINCIPALI AZIONI DI INTERVENTO



LE 3A

ASCOLTO

Ascolto della persona / famiglia con le domande esplicite e implicite
Ascolto delle richieste di intervento che emergono dal territorio

ACCOGLIENZA

Accoglienza e sostegno alla persona / famiglia nella complessità delle sue relazioni

ACCOMPAGNAMENTO

Accompagnamento della persona o famiglia in un percorso di benessere

LE 3P

PREVENZIONE

Prevenzione del disagio in tutte le sue forme
Preparazione e sostegno alla maternità e paternità responsabile. Informazione e sensibilizzazione in tema di affettività e sessualità.

PROMOZIONE

Promozione della cultura della famiglia e della vita
Promozione della conoscenza della fertilità femminile
Formazione e sostegno alla genitorialità

PROFESSIONALITÀ

Operatori qualificati che operano costantemente in équipe multidisciplinare e multiprofessionale

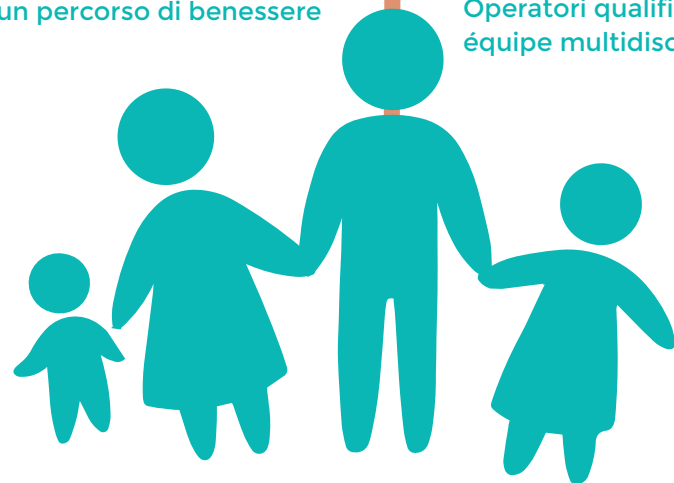

9. SERVIZI OFFERTI

La Fondazione, attraverso le sue unità di offerta territoriali (consultori), articola le sue attività in:



A) AREA SANITARIA OSTETRICO/GINECOLOGICA

- visite e controlli in gravidanza;
- visite ginecologiche,
- prevenzione dei tumori (pap- test),
- consulenza per la procreazione responsabile
- home visiting,
- consulenze pre e post partum;
- training prenatali;
- spazio pesate e allattamento,
- uso della fascia,
- corsi per mamma e bambino,
- sicurezza del bambino

B) AREA PSICO-SOCIALE

Accompagnamento e sostegno all'individuo, coppia e famiglia in difficoltà offrendo:

- consulenze psicologiche,
- mediazione familiare,
- consulenze legali,
- consulenze pedagogiche,
- consulenze sociali

C) AREA PREVENZIONE ED EDUCAZIONE ALLA SALUTE

Corsi di promozione e sensibilizzazione nelle scuole/oratori e negli enti del territorio a bambini/ragazzi/adulti sui temi relativi a:

- educazione,
- affettività,
- sessualità,
- preparazione alla vita di coppia,
- sostegno alla genitorialità,
- violenza di genere
- bullismo
- preparazione alle diverse fasi di transizione che caratterizzano l'esistenza.

D) AREA GRUPPI

Incontri tematici e di sostegno alle competenze psico-sociali, sanitarie ed educative:

NEO-GENITORI

- Corsi Preparto
- Corsi Post-parto: Il Cerchio delle Mamme
- Dall'Allattamento allo Svezamento
- Massaggio Infantile
- Uso della Fascia
- Dall'allattamento allo svezzamento: Spazio Pesate,
- Prevenzione per la sicurezza del Bambino nel primo anno di vita
- Diventare mamma-bis

GENITORI - ADULTI

- Pedofilia
- Bullismo
- Affettività
- Le parole per dirlo
- Essere Nonni
- Quattro chiacchiere in Menopausa
- Sta nascendo un papà

MINORI

- Litigi: Istruzioni per l'uso
- Mi muovo, gioco e imparo
- Emotivamente
- Un mosaico di emozioni
- Giochiamo e cresciamo con le favole
- Gruppo di Parola (per figli di genitori separati)
- Fai un piccolo Passo

FIDANZATI - COPPIE

- Preparazione al matrimonio
- Laboratori per "buona relazione di coppia"



10. FLUSSI PRESA IN CARICO

Preso in carico per colloqui psico-sociali - Gratuito



Percorsi di gruppi - Gratuiti



Percorso gravidanza - Gratuito



Visite ginecologiche - Prevenzione tumori - Ticket



11. NUOVI SVILUPPI

Le attività per l'anno 2024 si sviluppano sulle seguenti direttrici:

- Presidiare l'attività dei consultori in ottica di maggior efficacia ed efficienza della programmazione e dell'offerta per favorire una presa in carico più mirata alle esigenze del singolo individuo, più iniziative e attività di gruppo di tipo preventivo nel percorso nascita e nell'area psicosociale; ridurre la lista d'attesa per supporto psicologico; incentivare attività di formazione a favore dello staff (equipe multiprofessionale, personale di segreteria e di coordinamento, volontari, ...).
- Incrementare la partecipazione a Tavoli Tematici relativi alla co-programmazione e co-progettazione di progetti e iniziative territoriali (bandi e Piani di Zona), alla collaborazione con la Chiesa locale ed a interventi di Prevenzione e Promozione della salute.
- Migliorare le strategie di comunicazione (sito, newsletter, canali social, ecc.) e sviluppare attività di Fundraising.
- Verificare la possibile attivazione dell'Agenda della Gravidanza a gestione ostetrica secondo la normativa regionale vigente.
- Implementare un piano di riorganizzazione dello staff dei consultori e della Fondazione in vista del personale prossimo al pensionamento, di nuovi ingressi e del cambio di funzioni di alcune figure.

12. BANDI E PROGETTI

Nel corso del 2023 i bandi/Progetti attivati o in svolgimento sono stati:

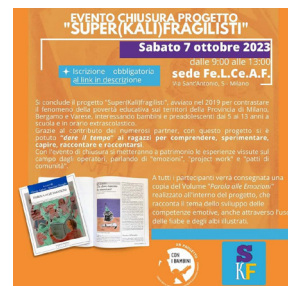

“SUPER(KALI)FRAGILISTI” (BUSTO ARSIZIO)

Progetto finanziato da “Impresa Sociale Con I Bambini” per promuovere ecosistemi territoriali (area Busto Arsizio) per sostenere i minori nello sviluppo delle competenze emotive e relazionali (bambini), delle competenze chiave di cittadinanza in funzione delle proprie comunità (preadolescenti) e di gestione di beni comuni in funzione delle discipline STEMI. Il Consultorio di Busto Arsizio è partner del Progetto sulla realizzazione di due azioni: la prima rivolta a bambini dai 5-7 anni lavorando sulle fiabe e le emozioni, e la seconda ai genitori separati. Il progetto si è concluso ad ottobre 2023.

“BOE BIANCHE – INSIEME, PER TORNARE IN ACQUE SICURE” (GALLARATE)

Progetto, partito nel 2023 e tuttora in corso, si svolge all'interno delle iniziative di Fondazione comunitaria del Varesotto per il contrasto alla povertà e alla vulnerabilità sociale. Il progetto si propone di operare in un orizzonte multidimensionale, ponendo il proprio focus su un target di popolazione che rischia di scivolare verso condizioni di povertà identificati nel progetto come “gli equilibristi”.

Il progetto si prefigge i seguenti obiettivi:

- Ridurre l'isolamento e rafforzare la rete di legami utili a far crescere le opportunità di ritorno alla linea di “galleggiamento” e di ripartenza
- Potenziare le competenze e gli strumenti delle famiglie per affrontare le difficoltà temporanee
- Sviluppare la consapevolezza delle comunità territoriali circa la dimensione locale della vulnerabilità e la loro capacità di attivare risorse “anti-fragili”

Il Consultorio per la Famiglia di Gallarate si occupa di prendere in carico alcune situazioni di fragilità individuate all'interno dei beneficiari e di effettuare un lavoro di Counseling psicologico e supporto alle capacità genitoriali.

PROGETTO PNRR M5C1.1.1. (BUSTO ARSIZIO)

Progetto di co-progettazione con il Comune di Busto Arsizio, finanziato dai fondi del PNRR, M5C1.1.1, volto al sostegno delle capacità genitoriali e alla prevenzione della vulnerabilità delle famiglie e dei bambini. Il Consultorio per la Famiglia di Busto Arsizio è coinvolto in prima linea nello svolgimento di gruppi e colloqui di sostegno alla genitorialità rivolti alle famiglie individuate come target.

“PROGETTO GIOVANI - GALAPAGOS” (BUSTO ARSIZIO)

Il Progetto si pone l'obiettivo di realizzare momenti di incontro e ascolto dei giovani confidando sull'effetto catalizzatore che si genera quando si assume una postura alla pari abbandonando approcci “top-down”. Il Consultorio per la Famiglia di Busto Arsizio ha attivato una forma di “Pronto Intervento” psicopedagogico (LISTEN TO ME) grazie ad un team di educatori e psicologi. Il progetto è finanziato da Regione Lombardia.



“FAMILY-ON” - (MILANO)

Con D.G.R. 5955/2022 Regione Lombardia ha finanziato e promosso attraverso ATS Milano lo sviluppo dei Centri per la Famiglia, ovvero di una rete formata dalle risorse presenti sul territorio per rispondere ai bisogni delle famiglie, rispetto alle fasi del ciclo di vita nelle quali queste si trovano, attraverso la co-progettazione di soggetti sul territorio. “Family On” è uno dei centri nato per fornire una risposta immediata attraverso la disponibilità di appositi sportelli presso le sedi dei consultori partner.

“FAMIGLIE AL CENTRO” (ROVELLASCA)

Progetto di co-progettazione per la sperimentazione dei “Centri per la Famiglia” con DGR 5955/2022 realizzato da ASCI, Azienda Sociale Comuni Insieme - Ente capofila - in collaborazione con Villaggio SOS di Saronno e Centro di Consulenza per la famiglia di Saronno.

Il Progetto prevede l'implementazione di un luogo presso “Spazio Santa Marta” di Rovellasca in rete con tutti gli attori territoriali e in particolar modo con gli sportelli Welfare Point e il Segretariato Sociale dei Comuni dell'Ambito Territoriale Lomazzo-Fino Mornasco, in un'ottica di integrazione e prossimità territoriale.

“Famiglie al Centro” opera al fine di offrire accoglienza, orientamento e sostegno per famiglie e non solo. Le attività previste sono: 1. Sportello, 2. Consulenza psicologica, 3. Consulenza per sostegno genitoriale, 4. Incontri informativi e formativi, 5. Laboratori per genitori/bambini.



13. FORMAZIONE

La “Copertura del Fabbisogno Formativo” a tutti i collaboratori e l'aggiornamento del personale è garantita da interventi formativi suddivisi su due livelli, a partire dalle esigenze del personale operante in consultorio e dalle esigenze dell'utenza.

LIVELLO FORMATIVO 1

- Formazione-Aggiornamento sulla struttura, sulle dinamiche organizzative e sulle indicazioni normative (privacy, anticorruzione, emergenza pandemica).
- Formazione-Aggiornamento in tema di gestione dei conflitti con momenti formativi interni ai C.F. e/o con partecipazione ad eventi formativi esterni.

LIVELLO FORMATIVO 2

- Formazione-Aggiornamento su tematiche indicate dai collaboratori di tutta la Fondazione relative a ciascuna specifica professionalità, tenendo presente il tipo di utenza e l'umanizzazione delle cure.

14. ALTRE ATTIVITÀ

INTERVENTI NELLE PARROCCHIE

La Fondazione collabora a stretto contatto con le Parrocchie partecipanti fornendo Formazione agli educatori, supporto genitoriale e gruppi tematici per pre-adolescenti e adolescenti.



SALUTO AL CONSULTORIO DI BRUZZANO

Di seguito la cena di saluto agli operatori del Consultorio di Bruzzano passato alla Fondazione per la Famiglia Edith Stein in data 17.04.2023



15. 10° ANNIVERSARIO DELLA FONDAZIONE

La nascita delle Fondazioni nel 2013 è stato un rilevante passaggio di innovazione organizzativa della rete consultoriale ecclesiale a livello regionale, promosso con convinzione dai vescovi lombardi e dalla rete regionale dei consultori Felceaf (grazie soprattutto all'insostituibile lavoro del compianto don Edoardo Algeri, allora Presidente di Felceaf). La Fondazione Profumo di Betania ha voluto ricordare questo primo decennale, con un momento di riflessione e formazione incentrato sul lavoro degli operatori nei consultori. L'evento, tenutosi il 21 ottobre 2023 a Saronno, ha ospitato gli interventi di don Francesco Scanziani e della dott.ssa Cecilia Pirrone, coordinati dal dott. Francesco Belletti, direttore del CISF.



**PARTE DUE
BILANCIO E DATI**



A - BILANCIO ETS ANNO 2023 - COSTI E RICAVI

	ANNO 2023	ANNO 2022
TOTALE ONERI E COSTI	1.345.077	1.447.964
TOTALE RICAVI	1.369.801	1.485.600
TOTALE UTILI	24.724	37.636
COSTI E ONERI DA ATTIVITA' DI INTERESSE GENERALE		
Materie prime, sussidiarie, di consumo e di merci	19.380	24.028
Servizi	720.330	798.546
Godimento beni terzi	72.000	95.000
Personale	407.888	380.578
Ammortamenti	34.033	40.485
Accontamenti per rischi ed oneri	0	5.481
Oneri diversi di gestione	28.695	18.630
TOTALE	1.282.326	1.326.748
COSTI E ONERI DA ATTIVITA' FINANZIARIE E PATRIMONIALI		
Accontamenti per rischi ed oneri	5.143	30.082
TOTALE	5.143	30.082
COSTI E ONERI DI SUPPORTO GENERALE		
Materie prime, sussidiarie, di consumo e di merci	0	1.140
Servizi	54.479	51.899
Altri oneri	3.129	2.095
TOTALE	57.608	55.134
TOTALI ONERI E COSTI	1.345.077	1.444.796
RICAVI, RENDITE E PROVENTI DA ATTIVITA' DI INTERESSE GENERALE		
Proventi da quote associative e apporti dei fondatori	59.853	57.048
Erogazioni liberali	4.272	1.462
Proventi del 5 per mille	3.466	2.775
Ricavi per prestazioni e cessioni a terzi	146.627	130.597
Proventi da contratti con enti pubblici	1.043.436	1.177.158
Altri ricavi, rendite e proventi	54.571	114.427
TOTALE RICAVI ATTIVITA' INTERESSE GENERALE	1.332.225	1.483.467
RICAVI AVANZO INTERESSE GENERALE	49.899	120.719
RICAVI, RENDITE E PROVENTI DA ATTIVITA' FINANZIARIE E PATRIMONIALI DI INTERESSE GENERALE		
Da rapporti bancari	16.294	1.833
Da altri investimenti finanziari	1.282	300
TOTALE PROVENTI E RICAVI	37.576	2.133
AVANZO DI ESERCIZIO PRIMA DELLE IMPOSTE	32.433	(27.949)
TOTALE PROVENTI E RICAVI	1.369.801	1.485.600
AVANZO DI ESERCIZIO	24.724	37.636

n.b. i ricavi sono contabilizzati in base al principio di competenza ed in base alla documentazione contabile conosciuta al momento della redazione del bilancio.



B - DATI DELLA FONDAZIONE

OPERATORI	SARONNO	BUSTO A.	GALLARATE	PRESTAZIONI		
A. SANITARIO	1	1	1	N° DI ACCESSI	20.328	
A. SOCIALE	1	1	1	N° DI UTENTI	33.345 DI CUI DELLA AREA PES: 6.164	
AMMINISTRAZIONE	1	1	2	AREA	INTERVENTI UTENTI	
EDUCATORE	0	1	0	PSICOSOCIALE	11.086	13.845
CONS. FAM.	1	0	0	SANITARIA	8.030	8.030
CONS. LEGALE	4	0	1	GRUPPI	915	5.306
GINECOLOGA	2	2	4	PREV. E EDUCAZIONE SALUTE	297	6.164
INSEGNANTE METODI NAT.	1	1	2	TOTALE	20.328	33.345
MEDIATRICE FAM.	2	1	1			
MEDIATRICE CULTURALE						
OSTETRICA	1	2	3			
PEDIATRA	0	0	1			
PEDAGOGISTA	0	2	1			
PSICOLOGO - PSICOTERAPEUTA	13	18	19			
SEGRETERIA	2	2	4			
TIROCINANTI IN SPECIALIZZAZIONE	6	2	5			
TIROCINANTI POST-LAUREA	1	0	1			
TIPOLOGIA CONTRATTUALE						
DIPENDENTI	4	5	7			
CONTRATTO LIBERO PROFESSIONALE	18	28	28			
CONTRATTO LAVORO GRATUITO	14	7	9			
AREA PSICOSOCIALE		INTERVENTI UTENTI		AREA SANITARIA		INTERVENTI UTENTI
ACCOGLIENZA, CONSULT., VALUTAZIONE	4.278	4.773		OSTETRICA	1.634	1.634
COLLOQUI E PRESA IN CARICO	6.716	8.980		GINECOLOGIA	4.676	4.676
RAPPORTI CON ENTI TERZI	92	92		ESAME E PRELIEVO CITOLOGICO	1.720	1.720
TOTALE	11.086	13.845		TOTALE	8.030	8.030
AREA GRUPPI		INTERVENTI UTENTI		AREA PREVENZIONE		INTERVENTI UTENTI
EDUCAZIONE SESSUALE	107	1.017		EDUCAZIONE AFFETTIVITÀ E SESSUALITÀ	253	5.247
GRAVIDANZA, PERCORSO NASCITA	420	2.307		PREPARAZIONE ALLE FASI DELLA VITA	44	917
RAPPORTO GENITORI - FIGLI	231	1.171		TOTALE	297	6.164
INFANZIA - ADOLESCENZA	157	811				
TOTALE	915	5.306				



C - DATI DEL CONSULTORIO DI SARONNO

ORGANIGRAMMA

Coordinatore	M.G. Ottonelli
Ref. Area sanitaria	G. Guzzon
Ref area psicosociale	C. Martegani
Ref area scuole	C. Ceriani
Ref staff	M.S. Genovesi

OPERATORI

A. SANITARIO	1
A. SOCIALE	1
AMMINISTRAZIONE	1
EDUCATORE	0
CONS. FAM.	1
CONS. LEGALE	4
GINECOLOGA	2
INSEGNANTE METODI NAT.	1
MEDIATRICE FAM.	2
MEDIATRICE CULTURALE	
OSTETRICA	1
PEDIATRA	0
PEDAGOGISTA	0
PSICOLOGO - PSICOTERAPEUTA	13
SEGRETERIA	2
TIROCINANTI IN SPECIALIZZAZIONE	6
TIROCINANTI POST-LAUREA	1

TIPOLOGIA CONTRATTUALE

DIPENDENTI	4
CONTRATTO LIBERO PROFESSIONALE	18
CONTRATTO LAVORO GRATUITO	14

PRESTAZIONI

N° DI ACCESSI	5387
N° DI UTENTI	9113 DI CUI DELLA AREA PES: 2041

UTENZA

	M	F	TOTALE
PER CLASSI D'ETA' E SESSO			
0-12	0	0	0
13	0	0	0
14	2	7	9
15-17	13	48	61
18-19	2	40	42
20-24	9	91	100
25-29	16	108	124
30-34	11	175	186
35-39	20	168	188
40-44	16	134	150
45-49	23	178	201
>49	55	467	522
TOTALE	167	1.416	1.583

PER STATO CIVILE E SESSO

	M	F	TOTALE
NON RILEVATO	6	10	16
CELIBE\NUBILE	74	536	610
CONIUGATO\A	69	704	773
SEPARATO\A	11	59	70
DIVORZIATO\A	3	56	59
VEDOVO\A	0	39	39
NON DICHIARATO	4	12	16
GIÀ IN UNIONE CIVILE (PER DECESSO PARTNER)	0	1	1
TOTALE	167	1.417	1.584

PER PAESI DI PROVENIENZA

	M	F	TOTALE
EST EUROPEI	0	68	68
ALTRI PAESI EUROPEI	1	15	16
CENTRO SUD AMERICA	3	38	41
NORD AMERICA	1	3	4
AFRICA	3	57	60
ASIA OCEANIA	2	20	22
NON RILEVATO	0	6	6
TOTALE	10	207	217

AREA	INTERVENTI	UTENTI
PSICOSOCIALE	2.617	3.195
SANITARIA	2.407	2.407
GRUPPI	266	1.470
PREVENZIONE ED EDUC. ALLA SALUTE	97	2.041
TOTALE	5.387	9.113

AREA PSICOSOCIALE	INTERVENTI	UTENTI
ACCOGLIENZA, CONSULT., VALUTAZIONE	1.125	1.274
COLLOQUI E PRESA IN CARICO	1.476	1.905
RAPPORTI CON ENTI TERZI	16	16
TOTALE	2.617	3.195

AREA GRUPPI	INTERVENTI	UTENTI
EDUCAZIONE SESSUALE	5	57
GRAVIDANZA, PERCORSO NASCITA	177	1.011
RAPPORTO GENITORI - FIGLI	84	402
INFANZIA - ADOLESCENZA	0	0
TOTALE	266	1.470

AREA SANITARIA	INTERVENTI	UTENTI
OSTETRICA	297	297
GINECOLOGIA	1.622	1.622
ESAME E PRELIEVO CITOLOGICO	488	488
TOTALE	2.407	2.407

AREA PREVENZIONE	INTERVENTI	UTENTI
EDUCAZIONE AFFETTIVITÀ E SESSUALITÀ	53	1.124
PREPARAZIONE ALLE FASI DELLA VITA	44	917
TOTALE	97	2.041





D - DATI DEL CONSULTORIO DI GALLARATE

ORGANIGRAMMA		UTENZA			
		M	F	TOTALE	
Coordinatore	V. Fregola	PER CLASSI D'ETA' E SESSO			
Ref. Area sanitario	N. Croci	0-12	40	47	87
Ref area psicosociale	A. Orsini	13	3	10	13
Ref area scuole	M. Pincioli	14	7	10	17
Ref area gruppi	S. Bagatella	15-17	12	46	58
Ref staff	C. Cislaghi	18-19	4	51	55
		20-24	9	100	109
		25-29	9	131	140
		30-34	13	188	201
		35-39	14	246	260
		40-44	32	310	342
		45-49	40	290	330
		>49	57	476	533
		TOTALE	240	1.905	2.145
OPERATORI		PER STATO CIVILE E SESSO			
A. SANITARIO	1	NON RILEVATO	3	8	11
A. SOCIALE	1	CELIBE\NUBILE	107	628	735
AMMINISTRAZIONE	2	CONIUGATO\A	104	1.060	1.164
EDUCATORE	0	SEPARATO\A	9	70	79
CONS. FAM.	0	DIVORZIATO\A	15	86	101
CONS. LEGALE	1	VEDOVO\A	1	36	37
GINECOLOGA	4	NON DICHIARATO	0	13	13
INSEGNANTE METODI NAT.	2	GIÀ IN UNIONE CIVILE (PER DECESSO PARTNER)	2	4	6
MEDIATRICE FAM.	1	TOTALE	241	1.905	2.146
MEDIATRICE CULTURALE		PER PAESI DI PROVENIENZA			
OSTETRICA	3	EST EUROPEI	2	113	115
PEDIATRA	1	ALTRI PAESI EUROPEI	3	20	23
PEDAGOGISTA	1	CENTRO SUD AMERICA	5	84	89
PSICOLOGO - PSICOTERAPEUTA	19	NORD AMERICA	0	2	2
SEGRETERIA	4	AFRICA	3	88	91
TIROCINANTI IN SPECIALIZZAZIONE	5	ASIA OCEANIA	2	58	60
TIROCINANTI POST-LAUREA	1	NON RILEVATO	0	3	3
		TOTALE	15	368	383
TIPOLOGIA CONTRATTUALE					
DIPENDENTI	7				
CONTRATTO LIBERO PROFESSIONALE	28				
CONTRATTO LAVORO GRATUITO	9				
PRESTAZIONI					
N° DI ACCESSI	7.382				
N° DI UTENTI	11.699 DI CUI DELLA AREA PES: 2034				

AREA		INTERVENTI UTENTI		AREA SANITARIA		INTERVENTI UTENTI	
PSICOSOCIALE	4.479	5.326	OSTETRICA	553	553		
SANITARIA	2.498	2.498	GINECOLOGIA	1.434	1.434		
GRUPPI	304	1.841	ESAME E PRELIEVO CITOLOGICO	511	511		
PREVENZIONE ED EDUC. ALLA SALUTE	101	2.034	TOTALE	2.498	2.498		
TOTALE	7.382	11.699					
AREA PSICOSOCIALE		INTERVENTI UTENTI		AREA PREVENZIONE		INTERVENTI UTENTI	
ACCOGLIENZA, CONSULT., VALUTAZIONE	1.406	1.485	EDUCAZIONE AFFETTIVITÀ E SESSUALITÀ	101	2.034		
COLLOQUI E PRESA IN CARICO	3.008	3.776	PREPARAZIONE ALLE FASI DELLA VITA	0	0		
RAPPORTI CON ENTI TERZI	65	65	TOTALE	101	2.034		
TOTALE	4.479	5.326					
AREA GRUPPI		INTERVENTI UTENTI					
EDUCAZIONE SESSUALE	64	621					
GRAVIDANZA, PERCORSO NASCITA	111	559					
RAPPORTO GENITORI - FIGLI	50	267					
INFANZIA - ADOLESCENZA	79	394					
TOTALE	304	1.841					





E - DATI DEL CONSULTORIO DI BUSTO ARSIZIO E VALLE OLONA

ORGANIGRAMMA		UTENZA			
		M	F	TOTALE	
Coordinatore	G. Giglio	PER CLASSI D'ETA' E SESSO			
ref. Area sanitaria	I. Landini	0-12	11	15	26
ref area psicosociale	C. Vadalà	13	1	3	4
ref area scuole	G. Giglio	14	10	15	25
ref area Gruppi	S. Grillo	15-17	14	52	66
ref staff	M. Bettinelli	18-19	19	68	87
		20-24	25	132	157
		25-29	28	167	195
		30-34	57	260	317
		35-39	59	229	288
		40-44	50	257	307
		45-49	41	307	348
		>49	87	674	761
		TOTALE	402	2.179	2.581
OPERATORI		PER STATO CIVILE E SESSO			
A. SANITARIO	1	NON RILEVATO	6	58	64
A. SOCIALE	1	CELIBE\NUBILE	214	771	985
AMMINISTRAZIONE	1	CONIUGATO\A	147	1.024	1.171
EDUCATORE	1	SEPARATO\A	15	87	102
CONS. FAM.	0	DIVORZIATO\A	13	95	108
CONS. LEGALE	0	VEDOVO\A	2	71	73
GINECOLOGA	2	NON DICHIARATO	5	72	77
INSEGNANTE METODI NAT.	1	GIÀ IN UNIONE CIVILE (PER DECESSO PARTNER)	0	1	1
MEDIATRICE FAM.	1	TOTALE	402	2.179	2.581
MEDIATRICE CULTURALE		PER PAESI DI PROVENIENZA			
OSTETRICA	2	EST EUROPEI	7	88	95
PEDIATRA	0	ALTRI PAESI EUROPEI	3	22	25
PEDAGOGISTA	2	CENTRO SUD AMERICA	6	103	109
PSICOLOGO - PSICOTERAPEUTA	18	NORD AMERICA	1	1	2
SEGRETERIA	2	AFRICA	1	78	79
TIROCINANTI IN SPECIALIZZAZIONE	2	ASIA OCEANIA	4	28	32
TIROCINANTI POST-LAUREA	0	NON RILEVATO	0	4	4
		TOTALE	22	324	346
TIPOLOGIA CONTRATTUALE		PRESTAZIONI			
DIPENDENTI	5	N° DI ACCESSI	7.559		
CONTRATTO LIBERO PROFESSIONALE	28	N° DI UTENTI	12.533 DI CUI DELLA AREA PES: 2.089		
CONTRATTO LAVORO GRATUITO	7				

AREA	INTERVENTI	UTENTI	AREA SANITARIA	INTERVENTI	UTENTI
PSICOSOCIALE	3.990	5.324	OSTETRICA	784	784
SANITARIA	3.125	3.125	GINECOLOGIA	1.620	1.620
GRUPPI	345	1.995	ESAME E PRELIEVO CITOLOGICO	721	721
PREVENZIONE ED EDUC. ALLA SALUTE	99	2.089	TOTALE	3.125	3.125
TOTALE	7.559	12.533			

AREA PSICOSOCIALE	INTERVENTI	UTENTI	AREA PREVENZIONE	INTERVENTI	UTENTI
ACCOGLIENZA, CONSULT., VALUTAZIONE	1.747	2.014	EDUCAZIONE AFFETTIVITÀ E SESSUALITÀ	99	2.089
COLLOQUI E PRESA IN CARICO	2.232	3.299	PREPARAZIONE ALLE FASI DELLA VITA	0	0
RAPPORTI CON ENTI TERZI	11	11	TOTALE	99	2.089
TOTALE	3.990	5.324			

AREA GRUPPI	INTERVENTI	UTENTI
EDUCAZIONE SESSUALE	38	339
GRAVIDANZA, PERCORSO NASCITA	132	737
RAPPORTO GENITORI - FIGLI	97	502
INFANZIA - ADOLESCENZA	78	417
TOTALE	345	1.995





F - DATI DEL CONSULTORIO DI MILANO - BRUZZANO

Si riporta di seguito le prestazioni effettuate presso il Consultorio "Il Caminetto" di Bruzzano, dal 1° gennaio al 16 aprile 2024, in quanto dal 17 aprile 2024 il consultorio è passato alla Fondazione Edith Stein con Dgr. 159 del 17.04.2023.

ORGANIGRAMMA		OPERATORI	
Coordinatore	A. Coen	A. Sanitario	1
Ref Area Sanitaria	P. Gezzi	A. Sociale	1
Ref Area Psicosociale	E. Aureli	Cons. Legale	2
Ref Area Prev. Ed. alla salute	E. Aureli	Ginecologa	4
Referente Staff	A. Coen	Mediatrice Familiare	1
		Mediatrice culturale	1
		Ostetrica	1
		Psicologo - Psicoterapeuta	6

AREA SANITARIA	INTERVENTI
OSTETRICA	356
GINECOLOGIA	679
ESAME E PRELIEVO CITOLOGICO	329
TOTALE	1.364

AREA PSICOSOCIALE	INTERVENTI
ACCOGLIENZA, CONSULT., VALUTAZIONE	254
COLLOQUI E PRESA IN CARICO	356
RAPPORTI CON ENTI TERZI	-
TOTALE	610

AREA GRUPPI	INTERVENTI
EDUCAZIONE SESSUALE	-
GRAVIDANZA, PERCORSO NASCITA	11
RAPPORTO GENITORI - FIGLI	7
INFANZIA - ADOLESCENZA	3
SOSTEGNO ALLA GENITORIALITÀ	14
ALTRE TEMATICHE	6
TOTALE	41

G - DATI SUI DIPENDENTI RIPARTITO PER CATEGORIE E VOLONTARI ISCRITTI NEL REGISTRO

Quadri	1
Impiegati	14
Totale dipendenti	15
Volontari	25

Ai volontari, iscritti nell'apposito Registro vidimato dei volontari, non è stato erogato alcun compenso. I volontari operativi sono assicurati contro gli infortuni e le malattie connessi allo svolgimento dell'attività di volontariato, nonché per la responsabilità civile verso i terzi, ai sensi dell'articolo 18 del CTS, mediante contratto assicurativo stipulato con la compagnia assicurativa Società Cattolica di Assicurazione

DIFFERENZA RETRIBUTIVA TRA LAVORATORI DIPENDENTI

Il rapporto tra retribuzione annua lorda massima su 14 mensilità e retribuzione minima rapportato alla percentuale part-time è pari a 4,658.

H - ANTICORRUZIONE E TRASPARENZA SUGLI IMPORTI DI NATURA PUBBLICA RICEVUTI

In ottemperanza alla normativa nazionale, nella sezione del sito di Fondazione <https://www.fondazionebetania.it> nella sezione "documenti/trasparenza" viene annualmente caricata la documentazione di riferimento, così come richiesto dalle delibere ANAC n. 1134/2017 e n. 294/2021 e dalla Legge 124/2017 relativa all'anticorruzione e alla trasparenza sugli importi di natura pubblica ricevuti.



Fondazione per la famiglia
Profumo di Betania Onlus



Fondazione per la famiglia
Profumo di Betania Onlus

TELEFONO: 0331.777814

WWW.FONDAZIONEPROFUMODIBETANIA.IT

ACCREDITATO REGIONE LOMBARDIA
D.G.R. N. 8726 DEL 1 OTTOBRE 2013

**DONA IL TUO 5×1000 PER
SOSTENERE IL NOSTRO IMPEGNO
NEL CONSULTORIO FAMILIARE**

Per farlo inserisci il codice fiscale

94025780126

nella tua dichiarazione dei redditi